



BRUENING Group
Servicios Corporativos S.A.

REGLAMENTO INTERNO

ORDEN, HIGIENE Y SEGURIDAD

**BRUENING GROUP SERVICIOS
CORPORATIVOS S.A.**

R.U.T.: 77.419.096-1

2025

INTRODUCCIÓN

El Reglamento Interno de Orden, Higiene y Seguridad (RIOHS), es la herramienta que entrega la normativa legal vigente para que las empresas/organizaciones puedan establecer formalmente las obligaciones y prohibiciones que deben plasmar sus trabajadores en las actividades diarias, permitiendo sancionar disciplinariamente a quienes las incumplen.

El Reglamento Interno es un instrumento jurídico que constituye el estatuto de la Empresa, que fija las condiciones generales de Orden por las cuales se rige el trabajo dentro de la empresa e informa al trabajador sobre las normas de Higiene y Seguridad que le son aplicables. Sus normas son obligatorias para todos los trabajadores de la Empresa, cualquiera sea el establecimiento en que presten sus servicios.

El Reglamento Interno de Orden, Higiene y Seguridad está fundado en el orden jurídico laboral vigente, establecido especialmente por el Código del Trabajo, en la Ley N° 16.744 y el Decreto Supremo N°40 que, respectivamente, establecen normas acerca de la relación laboral, terminación de contrato de trabajo, Accidentes del Trabajo y Enfermedades Profesionales y Prevención de Riesgos Profesionales.

Art. 153, inciso 1°, del Código del Trabajo. “Las empresas, establecimientos, faenas o unidades económicas que ocupen normalmente diez o más trabajadores permanentes, contados todos los que presten servicios en las distintas fábricas o secciones, aunque estén situadas en localidades diferentes, estarán obligadas a confeccionar un Reglamento Interno de Orden, Higiene y Seguridad, que contenga las obligaciones y prohibiciones a que deben sujetarse los trabajadores, en relación con sus labores, permanencia y vida en las dependencias de la respectiva empresa o establecimiento”.

Art. 67 de la Ley N°16.744. “Las empresas o entidades estarán obligadas a mantener al día los Reglamentos de Higiene y Seguridad en el trabajo y los trabajadores a cumplir con las exigencias que dichos reglamentos les impongan. Los Reglamentos deberán consultar la aplicación de multas a los trabajadores que no utilicen los elementos de protección personal que se les haya proporcionado o que no cumplan las obligaciones que les impongan las normas, reglamentaciones o instrucciones sobre higiene y seguridad en el trabajo. La aplicación de tales multas se regirá por lo dispuesto en el Párrafo I del Título III del Libro I del Código del Trabajo”.

Art. 14 del Decreto Supremo N° 40. “Toda empresa o entidad estará obligada a establecer y mantener al día un reglamento interno de seguridad e higiene en el trabajo, cuyo cumplimiento será obligatorio para los trabajadores. La empresa o entidad deberá entregar gratuitamente un ejemplar del reglamento a cada trabajador”.

Las Mutualidades de Empleadores son fiscalizadas por la Superintendencia de Seguridad Social (www.suseso.cl)



CONTENIDOS

R.U.T.: 77.419.096-1	1
Capítulo I - Normas generales.....	10
Capítulo III - De las condiciones de ingreso	13
Capítulo IV - Del contrato de trabajo	15
Capítulo V - Terminación de contrato de trabajo	18
Capítulo VI - De las jornadas de trabajo.....	20
Párrafo 1 - Normas generales.....	20
Párrafo 2 - De la jornada ordinaria Y DESCANSO DOMINICAL	22
Párrafo 3 - Descanso dentro de la jornada, descanso dominical y días festivos	22
Párrafo 4 - De la jornada extraordinaria.....	24
Párrafo 5 - Trabajadores exceptuados de la limitación de jornada	25
Párrafo 6 - De la jornada parcial	25
Párrafo 7 – Control de Ingreso y Salida.....	25
Capítulo VII - De las remuneraciones.....	27
Capítulo VIII - Del feriado anual	29
Capítulo IX - De las licencias, de la maternidad y permisos en general.....	31
Párrafo 1 - De las licencias médicas y permisos	31
Capítulo X - De la igualdad de oportunidades de trabajadores con discapacidad	39
Capítulo XI - De las sugerencias, consultas y reclamos.....	40
Párrafo 1 - De las sugerencias, consultas y reclamos generales	40
Párrafo 2 - Procedimiento de reclamación del principio de igualdad de remuneraciones entre hombres y mujeres que presten un mismo trabajo al interior de la empresa.....	41
Párrafo 3 - De la denuncia, investigación y sanción del acoso sexual.....	42
Párrafo 4 – De la vulneración de derechos fundamentales en contexto laboral	45
Capítulo XII - Las obligaciones de la empresa	47
Párrafo 1 - Del ejercicio del derecho ley de la silla	49
PÁRRAFO 2 – Ley N°20.123 de Subcontratación	49
Capítulo XIII - Las obligaciones de los trabajadores	50
Capítulo XIV - Las prohibiciones que afectan a los trabajadores	56



Capítulo XV - De la regulación de las actividades relacionadas con el tabaco	60
Capítulo XVI - De las sanciones y del procedimiento de reclamación.....	62
Capítulo XVII - Normas de seguridad en general	64
Capítulo XVIII - De las organizaciones sindicales	66
Capítulo XIX - La discriminación	67
Capítulo XX: Prevención, investigación y sanción del acoso laboral, sexual o de violencia en el trabajo	68
TÍTULO 2: REGLAMENTO INTERNO DE HIGIENE Y SEGURIDAD	70
Capítulo I - Disposiciones generales	71
Párrafo 1 - Riesgo grave e inminente	71
Párrafo 2 - Control de salud.....	72
Capítulo II - De las obligaciones.....	73
Párrafo 1 - De la obligación de informar de los riesgos laborales.....	73
Párrafo 2 - De comité paritario de higiene y seguridad.....	74
Párrafo 3 - De los elementos de protección personal	77
Párrafo 4 - De la investigación de accidente del trabajo o de trayecto	79
Párrafo 5 - De la prevención de riesgos y capacitación.....	80
Párrafo 6 - De las emergencias	83
LLAMADO A LA COLABORACIÓN	85
Párrafo 7 - De la aplicación de los protocolos MINSAL	85
Párrafo 8 - Decreto 1 “Determinando las actividades consideradas como trabajo peligroso, e incluye directrices destinadas a evitar este tipo de trabajo, dirigidas a los empleadores y establecimientos educacionales, de tal manera de proteger los derechos de las y los adolescentes con edad para trabajar. aplicación del Art. 13° y 15° del código del trabajo”	86
Párrafo 9 - De las empresas contratistas.....	87
Capítulo III - De las prohibiciones.....	88
Párrafo 1 - De las prohibiciones en general.....	88
Párrafo 2 - De la protección de los trabajadores en procesos de carga y descarga de manipulación manual. ley 20.949	89
Capítulo IV - Las sanciones y reclamos	91
Capítulo V - Procedimientos, recursos y reclamos.....	93



Párrafo 1 - Ley N° 16.744 y D.S. N° 101 del Ministerio del Trabajo y Previsión Social	93
capítulo VI - D accidentes del trabajo y enfermedades profesionales	95
Párrafo 1 - De los accidentes del trabajo o de trayecto	95
Párrafo 2 - De las denuncias de enfermedades profesionales	96
Capítulo VII - Típicos y medidas preventivas	98
CAPITULO VIII: LEY 21.645 DE LA PROTECCIÓN A LA MATERNIDAD, PATERNIDAD Y VIDA FAMILIAR Y REGULA UN RÉGIMEN DE TRABAJO A DISTANCIA Y TELETRABAJO EN LAS CONDICIONES QUE INDICA	99
CAPITULO IX: LEY 21.565 VICTIMAS DE FEMICIDIO Y PROTECCIÓN DEL EMPLEO	100
CAPITULO X: D.S N° 36 MODIFICA EL DECRETO SUPREMO N° 64, DE 2017, DEL MINISTERIO DEL TRABAJO Y PREVISIÓN SOCIAL, QUE APRUEBA EL REGLAMENTO DEL CAPÍTULO II “DE LA INCLUSIÓN LABORAL DE PERSONAS CON DISCAPACIDAD”	101
CAPITULO XI: DE LAS MEDIDAS ESPECIALES POR OLAS DE CALOR EXTREMO.....	103
DISPOSICIÓN FINAL - VIGENCIA DEL REGLAMENTO INTERNO	105
ANEXOS.....	106
Anexo 1 - Turnos normales y por sistemas de los trabajadores.....	106
Anexo 3 - Protocolos MINSAL.....	108
Exposición de radiación UV	108
Factores de riesgo De Trastornos Musculoesqueléticos Relacionados al Trabajo (TMERT)	109
Protocolo riesgos psicosociales.....	110
Exposición a ruido ocupacional (PREXOR).....	112
Hipobarria intermitente crónica por gran altura	114
Exposición a plaguicidas en los lugares de trabajo	116
Radiaciones ionizantes en ámbito laboral	116
Exposición a citostáticos.....	117
Exposición a condiciones hiperbáricas	118
Uso intensivo de la voz.....	119
Exposición a agentes que producen dermatitis	120
Género y salud en el trabajo.....	121
Exposición a asbesto	122
Anexo 4 - De la obligación de informar los riesgos laborales.....	123



Riesgos generales	123
Riesgos en los trabajos con máquinas	127
Riesgos por agentes químicos.....	129
Riesgos por agentes biológicos	130
Anexo 5 - Formatos de registros	133
Anexo 6 – Protocolo de prevención del acoso laboral, sexual y violencia en el trabajo	135
I. Antecedentes generales	3
1. Introducción:	3
2. Objetivo:.....	3
I. Antecedentes generales	4
3. Alcance:	4
4. Definiciones:	4
Acoso sexual:	5
Acoso laboral:.....	6
Violencia en el trabajo ejercidas por terceros ajenos a la RELACION LABORAL:	7
Conductas incívicas:.....	7
Sexismo:	8
I. Antecedentes generales	9
5. Principios de la prevención del acoso sexual, laboral y violencia en el trabajo:	9
I. Antecedentes generales	10
6. Derechos y deberes de las entidades empleadoras y de las personas trabajadoras:	10
I. Antecedentes generales	11
7. Organización para la gestión del riesgo:.....	11
I. Antecedentes generales	12
II. Gestión preventiva	13
II. Gestión preventiva	14
1. Identificación de los factores de riesgo:.....	14
II. Gestión preventiva	15
2. Medidas para la prevención:	15
II. Gestión preventiva	16



II. Gestión preventiva	17
3. Mecanismos de seguimiento:.....	17
II. Gestión preventiva	18
III. Medidas de Resguardo de la Privacidad y la Honra de los Involucrados	19
Anexo 7 – Procedimiento de investigación y sanción del acoso laboral, sexual y violencia en el trabajo Y RESOLUCION DE CONFLICTOS	20
(RESUMEN, SGI-PAV-01)	20
Anexo 8 - Legislación aplicable.....	25

TÍTULO 1 - REGLAMENTO INTERNO DE ORDEN

PREÁMBULO

El Reglamento Interno es un instrumento jurídico que constituye el estatuto de la Empresa, que fija las condiciones generales de Orden por las cuales se rige el trabajo dentro de la empresa e informa al trabajador sobre las normas de Higiene y Seguridad que le son aplicables. Sus normas son obligatorias para todos los trabajadores de la Empresa, cualquiera sea el establecimiento en que presten sus servicios.

El presente Reglamento Interno tiene por finalidad regular las condiciones, requisitos, derechos, beneficios, obligaciones, prohibiciones, responsabilidades y, en general, las formas y condiciones de trabajo, higiene y seguridad de todas las personas que laboran como trabajadores dependientes de las empresas del Grupo BRUENING., en Casa Matriz/Planta Alto Hospicio, Sucursales, Faenas, obras o actividades que en cualquier punto del territorio estén a cargo o sean desarrolladas por dicha empresa.

El Reglamento Interno de Orden, Higiene y Seguridad está fundado en el orden jurídico laboral vigente, establecido especialmente por el Código del Trabajo, en la Ley N° 16.744 y el Decreto Supremo N°40 que, respectivamente, establecen normas acerca de la relación laboral, terminación de contrato de trabajo, Accidentes del Trabajo y Enfermedades Profesionales y Prevención de Riesgos Profesionales.

Art. 153, inciso 1°, del Código del Trabajo. “Las empresas, establecimientos, faenas o unidades económicas que ocupen normalmente diez o más trabajadores permanentes, contados todos los que presten servicios en las distintas fábricas o secciones, aunque estén situadas en localidades diferentes, estarán obligadas a confeccionar un Reglamento Interno de Orden, Higiene y Seguridad, que contenga las obligaciones y prohibiciones a que deben sujetarse los trabajadores, en relación con sus labores, permanencia y vida en las dependencias de la respectiva empresa o establecimiento”.

Especialmente, se deberán estipular las normas que se deben observar para garantizar un ambiente laboral digno y de mutuo respeto entre los trabajadores.

Art. 67 de la Ley N°16.744. “Las empresas o entidades estarán obligadas a mantener al día los Reglamentos de Higiene y Seguridad en el trabajo y los trabajadores a cumplir con las exigencias que dichos reglamentos les impongan. Los Reglamentos deberán consultar la aplicación de multas a los trabajadores que no utilicen los elementos de protección personal que se les haya proporcionado o que no cumplan las obligaciones que les impongan las normas, reglamentaciones o instrucciones sobre higiene y seguridad en el trabajo. La aplicación de tales multas se regirá por lo dispuesto en el Párrafo I del Título III del Libro I del Código del Trabajo”.

Art. 14 del Decreto Supremo N° 40. “Toda empresa o entidad estará obligada a establecer y mantener al día un reglamento interno de seguridad e higiene en el trabajo, cuyo cumplimiento será obligatorio para los trabajadores. La empresa o entidad deberá entregar gratuitamente un ejemplar del reglamento a cada trabajador”.

CAPÍTULO I – NORMAS GENERALES

ARTICULO 1°

El presente Reglamento Interno regula los requisitos y las condiciones de ingreso, derechos, obligaciones, prohibiciones, normas, instrucciones y, en general, las modalidades y condiciones de trabajo de todos los trabajadores dependientes de la **BRUENING GROUP SERVICIOS CORPORATIVOS S.A.** y de las Empresas contratistas, cualquiera sea el lugar en donde presten sus servicios.

Este Reglamento Interno se considera como parte integrante de cada contrato de trabajo y será obligatorio para el trabajador el fiel cumplimiento de las disposiciones contenidas en su texto, desde la fecha de contratación.

El cumplimiento de este Reglamento hará posible a la empresa proporcionar y mantener:

- i. Relaciones armónicas con cada trabajador y de éste con sus compañeros de labores.
- ii. Un lugar seguro para trabajar, en el cual los accidentes de trabajo se reduzcan al mínimo.
- iii. Una cultura de prevención de riesgos.
- iv. Bienestar para cada uno de los miembros de la empresa

ARTICULO 2°

El presente reglamento se entregará formalmente a cada trabajador contratado, una vez iniciadas sus funciones en el cargo y se dejará un registro.

ARTICULO 3°

El presente Reglamento, será de conocimiento obligatorio y de estricto cumplimiento. Cada trabajador tendrá la obligación de dar cabal, fiel y estricto cumplimiento a las disposiciones contenidas en este Reglamento. Por tanto, el trabajador no podrá aducir desconocimiento de las presentes disposiciones reglamentarias.

ARTICULO 4°

La potestad de dirección y disciplina del empleador, contenidas en el presente Reglamento, y en general el ejercicio de las facultades que la ley le reconoce al empleador, tiene como límite el respeto a las garantías constitucionales de los trabajadores, en especial cuando pudieran afectar la intimidad, la vida privada o la honra de éstos. Del mismo modo, cualquier trabajador o las organizaciones sindicales de la empresa respectiva podrán impugnar las disposiciones del reglamento interno que estimaren ilegales, mediante presentación efectuada ante la autoridad de salud o ante la Dirección del Trabajo, según corresponda.

CAPÍTULO II – TERMINOLOGÍA Y DEFINICIONES

ARTICULO 5°

Para los efectos del presente Reglamento se entenderá por:

- **Accidente del Trabajo:** Toda lesión que una persona sufra a causa o con ocasión del trabajo, y que le produzca incapacidad o muerte (Art. 5° Ley 16.744).
- **Accidente de Trayecto:** Son aquellos sufridos por el trabajador en el trayecto directo de ida o regreso entre la habitación y el lugar de trabajo, y aquéllos que ocurran en el trayecto directo entre dos lugares de trabajo, aunque correspondan a distintos empleadores. En este último caso, se considerará que el accidente dice relación con el trabajo al que se dirigía el trabajador al ocurrir el siniestro. El accidente del trayecto deberá ser acreditado ante la Asociación Chilena de Seguridad, mediante parte de Carabineros u otros medios igualmente fehacientes. (Art. 5° Ley 16.744 y Art. 7° inciso 2° Decreto Supremo N° 101).
- **Acoso laboral:** Toda conducta que constituya agresión u hostigamiento ejercida por el empleador o por uno o más trabajadores, en contra de otro u otros trabajadores, por cualquier medio, ya sea que se manifieste una sola vez o de manera reiterada, y que tenga como resultado para el o los afectados su menoscabo, maltrato o humillación, o bien que amenace o perjudique su situación laboral o sus oportunidades en el empleo (artículo 2° inciso segundo del Código del Trabajo). El acoso laboral, además de la agresión física, incluye el acoso psicológico, abuso emocional o mental, por cualquier medio, amenace o no la situación laboral. Ejemplos de acoso psicológico, abuso emocional o mental: considerando el contexto y caso concreto en el que se presente
- **Acoso sexual:** Es aquella conducta en que una persona realiza, en forma indebida, por cualquier medio, requerimientos de carácter sexual, no consentidos por quien los recibe y que amenacen o perjudiquen su situación laboral o sus oportunidades en el empleo (artículo 2° inciso segundo del Código del Trabajo). El acoso sexual implica insinuaciones sexuales no deseadas, solicitudes de favores sexuales u otras conductas verbales, no verbales o físicas de naturaleza sexual, tales como comentarios sexuales, acercamientos físicos, caricias, abrazos, besos o intentos de realizarlas. La característica esencial del acoso sexual es que no es deseado ni aceptado por quien lo recibe.
- **Conductas incívicas:** Son aquellos comportamientos descorteses o groseros que carecen de una clara intención de dañar, pero que entran en conflicto con los estándares de respeto mutuo. A menudo surge del descuido de las normas sociales. Sin directrices claras, el comportamiento descortés puede perpetuarse y generar situaciones de hostilidad o violencia necesarias de erradicar de los espacios de trabajo. Al abordar las conductas incívicas de manera proactiva, las organizaciones pueden mitigar su propagación y evitar que evolucione hacia transgresiones más graves.
- **Comité Paritario de Higiene y Seguridad:** Grupo integrado por tres representantes patronales y tres representantes laborales, con sus respectivos suplentes, destinados a preocuparse de los problemas de Seguridad e Higiene Industrial en la Empresa, en conformidad con el Decreto Supremo N° 54 de 1969, del Ministerio del Trabajo y Previsión Social.
- **Departamento de Prevención de Riesgos:** Dependencia a cargo de planificar, organizar, asesorar, ejecutar, supervisar y promover acciones permanentes para evitar accidentes del trabajo y enfermedades profesionales (Art. 8° Decreto Supremo N° 40 de 1969 del Ministerio del Trabajo y Previsión Social).

- **Enfermedad Profesional:** Es aquella causada de una manera directa por el ejercicio de la profesión o el trabajo que realice una persona y que le produzca incapacidad o muerte (Art. 7° Ley 16.744).
- **Entidad Empleadora:** Toda empresa, institución, servicio o persona que proporcione trabajo (Art. 25° Ley N° 16.744).
- **Empleador:** Persona natural o jurídica que utiliza los servicios intelectuales o materiales de una o más personas en virtud de un contrato de trabajo (Art. 3° letra a del Código del Trabajo).
- **Empresa:** Toda organización de medios personales, materiales e inmateriales, ordenados bajo la dirección de un empleador, para el logro de fines económicos, sociales, culturales o benéficos, dotada de una individualidad legal determinada. (Art. 3° del Código del Trabajo).
- **Elemento de Protección Personal:** Todo equipo, aparato o dispositivo especialmente proyectado y fabricado para preservar el cuerpo humano, en todo o en parte, de riesgos específicos de accidentes del trabajo o enfermedades profesionales. Art. 1° Decreto Supremo N° 173 Ministerio de Salud.
- **Normas de Seguridad:** Conjunto de reglas obligatorias emanadas de este Reglamento.
- **Organismo Administrador del Seguro:** Organismo que tiene por fin administrar sin ánimo de lucro, el Seguro Social contra Riesgos de Accidentes del Trabajo y Enfermedades Profesionales, de acuerdo con la Ley N° 16.744.
- **Riesgo Profesional:** Riesgos a que está expuesto el trabajador a causa o con ocasión de la prestación de sus servicios y que pueden provocarle un accidente o una enfermedad profesional definidos en los Art. 5° y 6° Ley N° 16.744.
- **Sexismo:** Es cualquier expresión (un acto, una palabra, una imagen, un gesto) basada en la idea de que algunas personas son inferiores por razón de su sexo o género. El sexismo puede ser consciente y expresarse de manera hostil. El sexismo hostil defiende los prejuicios de género tradicionales y castiga a quienes desafían el estereotipo de género, los que en determinados contextos podrían dar lugar a conductas constitutivas de acoso.
- **Teletrabajo:** Aquel en que los servicios son prestados mediante la utilización de medios tecnológicos, informáticos o de telecomunicaciones, o si tales servicios deben reportarse mediante estos medios.
- **Trabajo a distancia:** Aquel en que el trabajador presta sus servicios, total o parcialmente, desde su domicilio u otro lugar o lugares distintos a los establecimientos, instalaciones o faenas de la empresa.
- **Trabajo peligroso:** según Decreto 1, art. 3 letra f, es aquel trabajo realizado por niños, niñas y adolescentes que participen en cualquier actividad u ocupación que, por su naturaleza o por las condiciones en que se lleva a cabo, es probable que dañe o afecte su salud, integridad física o psíquica, o desarrollo físico y/o psicológico, o afecte su seguridad. Lo anterior es sin perjuicio de lo señalado en el artículo 185 del Código del Trabajo.
- **Violencia en el trabajo:** Definición aplicable para aquella violencia ejercida por terceros ajenos a la relación laboral, que corresponde a aquellas conductas que afecten a las trabajadoras y a los trabajadores, con ocasión de la prestación de servicios, por parte de clientes, proveedores, usuarios, visitas, entre otros (artículo 2° inciso segundo del Código del Trabajo)

CAPÍTULO III – DE LAS CONDICIONES DE INGRESO

ARTICULO 6°

Las personas interesadas en ingresar, como trabajadores de la **BRUENING GROUP SERVICIOS CORPORATIVOS S.A.**, deberán entregar en la dependencia a la cual se delegue esta responsabilidad, todos los antecedentes que ésta requiera y juzgue necesarios, según el caso de que se trate, para la suscripción del respectivo Contrato de Trabajo.

Con todo, el postulante deberá acompañar los siguientes documentos:

- a) Fotocopia de su Cedula Nacional de Identidad.
- b) Currículo Vitae.
- c) Finiquito del último empleador si lo hubiese tenido.
- d) Certificado de estudios cursados en el caso que la calidad del trabajo a ejecutar así lo requiera.
- e) Presentarse a entrevista con comisión seleccionadora.
- f) Certificados de Matrimonio y Nacimiento de cada hijo, cuando corresponda, para fines de asignación familiar y/o de bienestar.
- g) Certificado de Antecedentes para fines particulares al día, emanado del Servicio de Registro Civil e Identificación.
- h) Certificado de Antecedentes Comerciales, solamente cuando la Empresa lo solicite y se trate de trabajadores que tengan poder para representar al empleador, tales como gerentes, subgerentes, agentes o apoderados, siempre que, en todos estos casos, estén dotados, a lo menos, de facultades generales de administración; y los trabajadores que tengan a su cargo la recaudación, administración o custodia de fondos o valores de cualquier naturaleza.
- i) Certificado de Situación Militar al día, postulantes hombres entre 18 y 45 años, cuando corresponda.
- j) Certificados de Estudios y/u otros que el cargo requiera.
- k) Certificado de Cesación de Servicios otorgado por el empleador anterior o finiquito, salvo que se trate de su primer trabajo.
- l) Certificado de Afiliación a las Instituciones u Organismos de Previsión y de Salud a que pertenezca.
- m) Certificado de la Institución que corresponda, fotocopia de la Licencia de Conducir Clase A, B o D y de la hoja de vida, en el caso de postulantes al cargo de conductor o que vayan a realizar funciones de conducción y de aquellos dependientes a quienes se les asigne vehículo para su desempeño en la Empresa. La renovación de la licencia será de cargo del trabajador, cuya fotocopia deberá entregar a la empresa.
- n) Las autorizaciones exigidas por la legislación laboral escrita por su padre o madre, o guardadores legales, si fuere menor de 18 años y mayor de 16.

La comprobación posterior de que para ingresar se hubieren presentado documentos falsos o adulterados, será causal de terminación inmediata del contrato de trabajo que se hubiere celebrado, de conformidad al Art. 160 N° 1° del Código del Trabajo.

Cada vez que tengan variaciones los antecedentes personales que el trabajador indicó en su solicitud de ingreso, deberán presentarse al empleador con las certificaciones pertinentes.

ARTICULO 7°

Sin perjuicio de las exigencias específicas que el cargo demanda, constituye requisito esencial para ingresar a la Empresa someterse a una evaluación Psicológica y Psicosenotécnica. En los casos que corresponda, entrevistas de competencia y exámenes preocupacionales de salud, que esta determine según la idoneidad o capacidad personal que exija el cargo o labor de que se trate.

La Evaluación Psicosenotécnica se realiza de acuerdo a las normas exigidas por el art. 42 de la Ley de Seguridad Minera del Sernageomin, el D.S 170/1985, la Ley 18.290 ambas del Ministerio de Transportes y Telecomunicaciones.

Los exámenes preocupacionales de salud y la evaluación psicológica serán efectuados previa autorización escrita del postulante, como, asimismo, la entrega de sus resultados a la Empresa. Los resultados de los exámenes serán tratados con absoluta reserva.



CAPÍTULO IV – DEL CONTRATO DE TRABAJO

ARTICULO 8°

Cumplidos los requisitos señalados en el artículo 6° y dentro de los 15 días de la incorporación del trabajador, procederá a celebrarse por escrito el respectivo contrato de trabajo. **En el caso que el contrato fuese por obra, trabajo o servicio determinado con duración inferior a 30 días, el plazo disminuye a 5 días.** El contrato se extenderá en un formulario único que consta de la siguiente distribución: Original empleador, 1ª copia trabajador, 2ª agencia del empleador. En el original constará, bajo firma del dependiente, la recepción del ejemplar de su respectivo contrato.

El empleador deberá registrar los contratos de trabajo celebrados con personas con discapacidad o asignatarios de una pensión de invalidez de cualquier régimen previsional, así como sus modificaciones o términos, dentro de los 15 días siguientes a su celebración a través del sitio electrónico de la Dirección del Trabajo.

El Contrato de Trabajo impone no sólo las obligaciones que expresamente establece, sino también aquellas que emanen de la naturaleza, de acuerdo al Código del Trabajo y de este Reglamento. De conformidad al Art. 7,8 y 9 del Código del Trabajo, Art. Primero 7° y 8° Ley N° 18.620, Art. 1° N° 2 Ley N° 19.250 y Art. único, N° 5 Ley N° 19.759.

ARTICULO 9°

El Contrato de Trabajo contendrá, a lo menos, las estipulaciones previstas en el Art. 10 del Código del Trabajo.

- a) Lugar y fecha de ingreso del trabajador a la empresa.
- b) Nombre, apellido y domicilio del trabajador e identificación de la empresa.
- c) Individualización de las partes, con indicación de la nacionalidad del trabajador, fecha de nacimiento e ingreso del trabajador.
- d) Determinación de la naturaleza de los servicios y del lugar o ciudad en que hayan de prestarse.
- e) El monto, forma y período de pago de la remuneración acordada en el contrato de trabajo.
- f) Plazo del contrato.
- g) Cédula de identidad del trabajador y nacionalidad.
- h) Duración, distribución de la jornada de trabajo y organización del tiempo para trabajo a distancia y teletrabajo (Pausa, descanso y desconexión), salvo que se establezca el sistema de turnos, en cuyo caso se estará a lo dispuesto en este Reglamento o sus modificaciones.
- i) Beneficios que suministrare la Empresa cuando correspondan.
- j) Duración del contrato.
- k) Demás pactos que acordaren la empresa y el/la trabajador/a de mutuo acuerdo.

El trabajador realizará el trabajo pactado en el respectivo contrato individual de trabajo en cualquiera de los establecimientos que la Empresa mantenga dentro de una misma ciudad o lugar, pudiendo ser trasladado, previo acuerdo de las partes, en forma transitoria o definitiva, a otra dependencia ubicada en una ciudad distinta de aquella en la cual preste servicios.

Asimismo, las partes podrán pactar al inicio o durante la vigencia de la relación laboral, en el contrato de trabajo o en documento anexo al mismo, la modalidad de trabajo a distancia o teletrabajo.

Las modificaciones del contrato de trabajo se consignarán por escrito en documentos anexos firmados por ambas partes.

La remuneración del trabajador se reajustará según acuerdo individual, el que deberá estar indicado en el Contrato de Trabajo o Anexo respectivo según corresponda. Además, una vez al año se evaluará el desempeño del Trabajador en conjunto con los resultados de la Empresa para con esto determinar promociones, premios y reajustes salariales. La empresa promoverá al interior de la organización el mutuo respeto entre los trabajadores y ofrecerá un sistema de solución de conflictos cuando la situación así lo amerite. Todo ello con la finalidad de mantener un ambiente laboral apropiado.

Los reajustes legales no se aplicarán a las remuneraciones y beneficios estipulados en contratos y convenios colectivos de trabajo o en fallos arbitrales recaídos en una negociación colectiva.

Lo anterior será sin perjuicio de las facultades que otorga al empleador el Art. 12 del Código del Trabajo. De conformidad al Art. Primero y 10 de la Ley N° 18.620, Art. único, N° 6 de la Ley N° 19.759 y Art. 152 Quáter M del Código del Trabajo.

ARTICULO 10°

Si los antecedentes personales del trabajador, relativos a, por ejemplo, su estado civil, domicilio, profesión u otros consignados en el contrato, así como los relativos a la afiliación en Instituciones Previsionales y de Salud, experimentaren modificaciones o cambios, aquel estará obligado a ponerlos por escrito en conocimiento de la Empresa, o modificarlos directamente en el sistema computacional de información del personal, a fin de registrarlos en sus antecedentes personales e incluirlos en su Contrato de Trabajo, cuando corresponda. Asimismo, también deberá informar sobre el aumento o disminución de sus cargas familiares. Estas comunicaciones deberán efectuarse a la unidad de personal respectiva, dentro de los 7 días hábiles siguientes al hecho que las motive.

En consecuencia, se entenderán vigentes para todos los efectos legales y contractuales los antecedentes personales proporcionados por el trabajador mientras no se informe ningún cambio, liberando a la Empresa de toda responsabilidad por la no percepción, atraso o pérdida de los beneficios correspondientes.

ARTICULO 11°

El ochenta y cinco por ciento (85%), a lo menos, de los trabajadores que están con contrato de trabajo deben ser de nacionalidad chilena. Para computar la proporción 85 % se seguirán las reglas que a continuación se expresan:

- a) Se tomará en cuenta el número total de trabajadores que un empleador ocupe dentro del territorio nacional y no el de las distintas sucursales separadamente;
- b) Se excluirá al personal técnico especialista;
- c) Se tendrá como chileno al extranjero cuyo cónyuge o conviviente civil o sus hijos sean chilenos o que sea viudo o viuda de cónyuge chileno, y

- d) Se considerará también como chilenos a los extranjeros residentes por más de cinco años en el país, sin tomarse en cuenta las ausencias accidentales.

De conformidad a los Art. 19 y 20 del Código del Trabajo, Art. Primero Art. 20 y 21 Ley N° 18.620, Art. 4 Ley N° 20.448 y Art. 41 i) Ley 20830.

Se exceptúan de esta disposición las empresas que no ocupan más de veinticinco trabajadores.

ARTICULO 12°

Se podrán celebrar Contratos de trabajo con menores de dieciocho años y mayores de quince sólo para realizar trabajos ligeros que no perjudiquen su salud y desarrollo, siempre que cuenten con autorización expresa del padre o madre; a falta de ellos, del abuelo o abuela paterno o materno; o a falta de éstos, de los guardadores, personas o instituciones que hayan tomado a su cargo al menor, o a falta de todos los anteriores, del inspector del trabajo respectivo. Los contratos de trabajo se deberán registrar en la respectiva Inspección del Trabajo, de acuerdo al Art. 13 del Código del Trabajo y Art. único N° 1 Ley N° 20.189.

ARTICULO 13°

La empresa no podrá condicionar la contratación de trabajadoras, su permanencia o renovación de contrato, o la promoción o movilidad en su empleo, a la ausencia o existencia de embarazo, ni exigir para dichos fines certificado o examen alguno para verificar si se encuentra o no en estado de gravidez. De conformidad al Art. 194° del Código del Trabajo y Art. único N° 1 Ley N° 19.591.

CAPÍTULO V – TERMINACIÓN DE CONTRATO DE TRABAJO

ARTICULO 14°

La Empresa o el trabajador, en su caso, podrán poner término al Contrato de Trabajo, de acuerdo con las causales y en las condiciones que establecen los Art. 159 del Código del Trabajo.

- Mutuo acuerdo de las partes.
- Renuncia del trabajador, dando aviso a su empleador con treinta días de anticipación, a lo menos.
- Muerte del trabajador.
- Vencimiento del plazo convenido. La duración del contrato de plazo fijo no podrá exceder de un año. El trabajador que hubiere prestado servicios discontinuos en virtud de dos o más contratos a plazo, durante doce meses o más en un período de quince meses, contados desde la primera contratación, se presumirá legalmente que ha sido contratado por una duración indefinida. Tratándose de gerentes o personas que tengan título profesional o técnico otorgado por una institución de educación superior del Estado o reconocida por éste, la duración del contrato no podrá exceder de dos años. El hecho de continuar el trabajador prestando servicios con conocimiento del empleador, después de expirado el plazo, lo transforma en contrato de duración indefinida.
- Conclusión del trabajo o servicio que dio origen al contrato.
- Caso fortuito o fuerza mayor.

ARTICULO 15°

El Contrato de Trabajo terminará sin derecho a indemnización alguna cuando la empresa le ponga término invocando una o más de las causales señaladas en el Art. 160 del Código del trabajo.

1. Alguna de las conductas indebidas de carácter grave, debidamente comprobadas, que a continuación se señalan:

- a) Falta de probidad del trabajador en el desempeño de sus funciones;
- b) Conductas de acoso sexual;
- c) Vías de hecho ejercidas por el trabajador en contra del empleador o de cualquier trabajador que se desempeñe en la misma empresa;
- d) Injurias proferidas por el trabajador al empleador;
- e) Conducta inmoral del trabajador que afecte a la empresa donde se desempeña,
- f) Conductas de acoso laboral, violencia laboral.

2. Negociaciones que ejecute el trabajador dentro del giro del negocio y que hubieren sido prohibidas por escrito en el respectivo contrato por el empleador.

3. No concurrencia del trabajador a sus labores sin causa justificada durante dos días seguidos, dos lunes en el mes o un total de tres días durante igual período de tiempo; asimismo, la falta injustificada, o sin aviso previo de parte del trabajador que tuviere a su cargo una actividad, faena o máquina cuyo abandono o paralización signifique una perturbación grave en la marcha de la obra.

4. Abandono del trabajo por parte del trabajador, entendiéndose por tal:

- a) La salida intempestiva e injustificada del trabajador del sitio de la faena y durante las horas de trabajo, sin permiso del empleador o de quien lo represente.
- b) La negativa para trabajar sin causa justificada en las faenas convenidas en el contrato.

5. Actos, omisiones o imprudencias temerarias que afecten a la seguridad o al funcionamiento del establecimiento, a la seguridad o a la actividad de los trabajadores, o a la salud de éstos.

6. El perjuicio material causado intencionalmente en las instalaciones, maquinarias, herramientas, útiles de trabajo, productos o mercaderías.

7. Incumplimiento grave de las obligaciones que impone el contrato.

ARTICULO 16°

La empresa podrá poner término al contrato de trabajo invocando como causal las necesidades de la empresa, establecimiento o servicio, tales como las derivadas de la racionalización o modernización de estos, bajas en la productividad, cambios en las condiciones del mercado o de la economía, que hagan necesaria la separación de uno o más trabajadores. De conformidad al Art. 161 del Código del Trabajo, Art. 3° Ley N° 19.010 y Art. único, N° 24 letras a) y b) Ley N° 19.759.

ARTICULO 17°

El trabajador cuyo contrato termine por aplicación de una o más de las causales establecidas en los artículos 159, 160 y 161 del Código del Trabajo, y que considere que dicha aplicación es injustificada, indebida o improcedente, o que no se haya invocado ninguna causal legal, podrá recurrir al juzgado competente, dentro del plazo de sesenta días hábiles, contado desde la separación, a fin de que éste así lo declare. De conformidad al Art. 168 del Código del Trabajo.

A la expiración del contrato de trabajo, a solicitud del trabajador, la empresa BRUENING GROUP SERVICIOS CORPORATIVOS S.A. le otorgará un certificado que expresará únicamente: fecha de ingreso, fecha de retiro, el cargo administrativo, profesional o técnico o la labor que el trabajador realizó. La empresa avisará, asimismo, la cesación de los servicios del trabajador a la institución de fondos previsionales que corresponda.

ARTICULO 18°

De acuerdo al Art. 174 del Código del Trabajo en el caso de los trabajadores sujetos a fuero laboral, la empresa no podrá poner término al contrato sino con autorización previa del juez competente, quien podrá concederla en los casos de las causales señaladas en los números 4 y 5 del Art. 159 y en las causales del Art. 160 del Código del Trabajo.

CAPÍTULO VI – DE LAS JORNADAS DE TRABAJO

PÁRRAFO 1 – NORMAS GENERALES

ARTICULO 19°

Jornada de Trabajo es el tiempo durante el cual el trabajador debe prestar efectivamente sus servicios al empleador en conformidad al contrato de acuerdo a los límites que establece el Art. 21 del Código del Trabajo. Constituirá también Jornada de Trabajo el tiempo en que el trabajador, durante o dentro de esta y por causas que no le sean imputables, permanezca inactivo a disposición de la Empresa.

El tiempo que el trabajador ocupe en cambiar de vestuario y en aseo personal no se computará para efectos de determinar la jornada efectiva de trabajo, salvo indicación expresa en contrario en el contrato individual de trabajo o en el presente Reglamento Interno.

ARTICULO 20°

La duración y distribución de la Jornada de Trabajo será la establecida en los respectivos contratos individuales, no pudiendo excederse de los límites establecidos por la Ley ni alterarse, sino en los casos previstos por esta.

Del mismo modo será según La jornada diaria de trabajo se suspenderá para efectos de colación en conformidad a lo pactado en los respectivos instrumentos individuales o colectivos de trabajo y en subsidio. De conformidad al Art. 22 del Código del Trabajo, Art. 1° N° 7 Ley N° 19.250 y Art. único, N° 7 letra a) Ley N° 19.759.

Si las labores se desarrollan en servicios o establecimientos de la Empresa que operan bajo el “Sistema de Turnos”, la duración y distribución de la jornada será la que se regula en el Párrafo 3° de este Capítulo, “De los Turnos”.

Para los efectos de lo establecido en el inciso precedente, se entenderá que un trabajador labora en “Sistema de Turnos” cuando la prestación de los servicios para los que fue contratado la realiza en forma rotativa y alternada con otros dependientes, de acuerdo a un orden previamente establecido, atendida la necesidad de dicho servicio de brindar atención continua y realizar trabajos diurnos, nocturnos o las 24 horas.

ARTICULO 21°

Los trabajadores deberán consignar, en el respectivo sistema de control de asistencia, la hora exacta de inicio de la jornada y la de término de sus labores.

No obstante, lo señalado en el inciso anterior, existirá un lapso máximo de 15 minutos, antes del inicio y después del término de la Jornada Ordinaria, para marcar la tarjeta o firmar el libro de asistencia, de acuerdo al Art. 33 del Código del Trabajo.

El margen de la holgura a que se refiere el inciso anterior constituye solo una regla de organización interna orientada a facilitar al trabajador los registros correspondientes, reduciéndose las dificultades derivadas del gran número de dependientes que ingresan o se retiran a una misma hora y, por tanto, no se considerara tiempo trabajado.

El registro de asistencia deberá efectuarse al ingreso, después del respectivo cambio de vestuario, ducha y/o colación, según el caso, y a la salida, antes de dichos eventos, a menos que en el respectivo Contrato de Trabajo o en el presente Reglamento Interno conste que el tiempo de cambio de vestuario y aseo personal forma parte de la Jornada de Trabajo, atendida la naturaleza de las labores encomendadas.

Solo podrán permanecer en los lugares de trabajo o en el respectivo recinto o establecimiento, una vez terminada la Jornada Ordinaria, o llegar a dichos lugares con anterioridad al inicio de la misma, quienes sean expresamente autorizados para ello por su jefe directo o habilitado para tal efecto, ya sea ante una necesidad temporal de efectuar trabajo extraordinario mediante firma del respectivo pacto o bien por un permiso compensado previamente acordado.

Mensualmente, la Jefatura respectiva o habilitada para tal efecto verificará en forma directa el correcto cumplimiento de las normas sobre control horario debiendo, ante cualquier anomalía, adoptar las medidas que correspondan, atendidas las circunstancias.

ARTICULO 22°

Constituye una obligación del trabajador la llegada oportuna al lugar de trabajo, en cumplimiento del horario estipulado en el respectivo contrato individual de trabajo o en este Reglamento, según el caso, sea que tenga o no la obligación de registrar su asistencia.

Para efectos de la puntualidad, no se considerará el atraso justificado de hasta 5 minutos respecto de la hora de ingreso al trabajo. Sin embargo, si la suma de todos estos lapsos de 5 o menos minutos, fuere superior a 1 hora en el mes, el exceso no dará derecho a remuneración y se deducirá proporcionalmente en la respectiva liquidación de remuneraciones.

Cualquier atraso que exceda de 5 minutos diarios dará lugar a las deducciones correspondientes y se consignará en el registro de puntualidad.

Asimismo, los retrasos constituyen un incumplimiento de las obligaciones que se derivan del Contrato de Trabajo, los cuales podrán ser sancionados, según su gravedad y reiteración, de conformidad con las normas del presente Reglamento o de acuerdo del Código del Trabajo.

ARTICULO 23°

Todo trabajador deberá avisar a su Jefatura directa o habilitada para tal efecto que llegará atrasado, sin perjuicio de que a su llegada lo justifique personalmente. En caso de no hacerlo será amonestado de acuerdo a lo señalado en este Reglamento.

Ningún trabajador podrá ausentarse de su puesto durante las horas de trabajo, sin previa autorización expresa del respectivo jefe, quien dejará constancia de ello bajo su firma. El documento respectivo se ingresará o remitirá a la unidad que determine al efecto la gerencia correspondiente.

PÁRRAFO 2 - DE LA JORNADA ORDINARIA Y DESCANSO DOMINICAL

ARTICULO 24°

La Jornada Ordinaria tendrá una duración máxima de cuarenta y cinco horas semanales (45 horas semanales), la que podrá ser distribuida de lunes a viernes o de lunes a sábado respecto de los trabajadores que se desempeñan en labores no exceptuadas del descanso dominical y en días festivos.

BRUENING GROUP SERVICIOS CORPORATIVOS	08:30 a 18:00	Lunes a jueves
	08:30 a 17:00	Viernes
	ARTICULO 22	N/A

El trabajador no podrá abandonar el lugar de su trabajo durante el horario referido en el artículo anterior sin autorización escrita de su jefe directo.

El lapso destinado a colación deberá registrarse en los correspondientes registros de control de asistencia. Dicho período de descanso, que igualmente se consignará en el contrato de trabajo, no se considerará como trabajado para computar la duración de la hora expresada.

En el caso de aquellos dependientes que prestan servicios en actividades exceptuadas de descanso en tales días, dicha distribución incluirá domingo y festivos, y considerará los descansos compensatorios que prescribe la Ley; todo ello sin perjuicio de las autorizaciones que otorgue la Dirección del Trabajo con arreglo a lo dispuesto en el Inciso 1° del Art. 22 del Código del Trabajo.

ARTICULO 25°

La Jornada Ordinaria podrá excederse, y los trabajadores tendrán la obligación de laborar, pero en la medida indispensable para evitar perjuicios en el funcionamiento de la Empresa, en algunos de los siguientes casos:

- Cuando sobrevengan fuerza mayor o caso fortuito.
- Cuando deban impedirse accidentes.
- Cuando deban efectuarse arreglos o reparaciones impostergables en las maquinarias o instalaciones.

En estos casos, las horas trabajadas en exceso se pagarán como extraordinarias de acuerdo al Art. 29 del Código del Trabajo.

PÁRRAFO 3 - DESCANSO DENTRO DE LA JORNADA, DESCANSO DOMINICAL Y DIAS FESTIVOS

ARTICULO 26°

La jornada de trabajo se dividirá en dos partes, dejándose entre ellas, a lo menos, el tiempo de media hora para la colación. Este período intermedio no se considerará trabajado para computar la duración de la jornada diaria. De conformidad al Art. 34 del Código del Trabajo.

ARTICULO 27°

Los trabajadores de restaurantes que atiendan directamente al público podrán pactar la interrupción de la jornada diaria por más de media y hasta por cuatro horas, en tanto la suma de las horas efectivamente trabajadas no sobrepase los límites de diez horas diarias y cuarenta y cinco horas semanales. Cada trabajador podrá optar por permanecer en el lugar de trabajo, pero la empresa no podrá requerir de su parte, en este lapso, la prestación de servicios de ninguna naturaleza. Art 34 bis del Código del Trabajo.

ARTICULO 28°

Los días domingo y aquellos que la ley declare festivos serán de descanso, salvo respecto de las actividades autorizadas por ley para trabajar en esos días. Se declara Día Nacional del Trabajo el 1° de mayo de cada año. Este día será feriado, de conformidad al Art. 35 del Código del Trabajo.

Al estar la empresa exceptuada del descanso dominical, está facultada para distribuir la jornada normal de trabajo de forma que incluya los días domingos y festivos.

No obstante, en las faenas apartadas de centros urbanos u otras condicionadas a su forma de ejecución, se establecerán calendarios de trabajo que comprendan los turnos, jornada de trabajo y otras de descanso del personal, los que serán publicados mediante carteles en las oficinas y lugares de trabajo según lo previsto en los Art. 38 y 39 del Código del Trabajo.

ARTICULO 29°

Los turnos se distribuirán en forma tal que se labore continuamente todos los días de la semana, incluidos domingo y festivos. Además, la distribución de los turnos en los diversos establecimientos o áreas de trabajo será de carácter rotativo, con un día de descanso en la semana, a lo menos.

Sin perjuicio de los turnos a que se refiere el artículo siguiente, forman también parte del presente párrafo todos los sistemas excepcionales de distribución de jornadas de trabajo y descansos autorizados y que apruebe el director del Trabajo, en ejercicio de las facultades que le confiere el actual inciso 6° del Art. 38 del Código del Trabajo.

ARTICULO 30°

Los trabajadores de la Empresa se regirán, en general, por los turnos contenidos en el **Anexo N°1** de este Reglamento, sobre “Jornadas Normales y por Sistemas de Turnos para Trabajadores de la Empresa”, el que deberá entenderse que forma parte integrante de este Reglamento y de los contratos individuales de trabajo, para todos los efectos a que haya lugar.

PÁRRAFO 4 - DE LA JORNADA EXTRAORDINARIA

ARTICULO 31°

Se entiende por Jornada Extraordinaria la que excede del máximo legal o de la pactada contractualmente, si fuese menor. Las horas extraordinarias solo podrán pactarse para atender necesidades o situaciones temporales de la Empresa. Dichos pactos deberán constar por escrito y tener una vigencia transitoria no superior a tres meses, pudiendo renovarse por acuerdo de las partes según se establece en el Art. 30 del Código el Trabajo.

Las horas extraordinarias se pagarán con un recargo del 50% sobre el sueldo convenido para la jornada ordinaria y deberán liquidarse y pagarse conjuntamente con las remuneraciones ordinarias del respectivo período. No puede estipularse anticipadamente el pago de una cantidad determinada por horas extraordinarias.

ARTICULO 32°

Ningún trabajador de la Empresa podrá trabajar horas extraordinarias si estas no han sido previamente pactadas por escrito con el respectivo jefe del área o con la Jefatura en quien se delegue esta responsabilidad, de acuerdo al Art. 32 del Código el Trabajo y Art. único, N° 11 Ley N° 19.759.

Es una grave infracción a las obligaciones que impone el contrato de trabajo, el desempeñar horas extraordinarias sin que conste la autorización por escrito del empleador.

La mera permanencia del personal en su lugar de trabajo más allá de la hora de salida, sin la autorización de su jefe directo, no constituye causa para que proceda el pago de horas extraordinarias.

ARTICULO 33°

Las horas extraordinarias devengadas hasta el día 20 de cada mes, y así sucesivamente, se pagarán con el recargo legal o el convencional vigente que corresponda y su ajuste y pago se harán juntamente con la remuneración mensual del trabajador. El derecho a cobrar horas extraordinarias prescribe en el plazo de seis meses contado desde la fecha en que debieron ser pagadas.

No se considerará trabajo extraordinario el tiempo laborado para reponer permisos concedidos, siempre que la compensación de estos haya sido solicitada por escrito por el trabajador y autorizada de igual forma por la Jefatura directa o habilitada para tal efecto de acuerdo al Art. 32 del Código el Trabajo y Art. único, N° 11 Ley N° 19.759.

PÁRRAFO 5 – TRABAJADORES EXCEPTUADOS DE LA LIMITACIÓN DE JORNADA

ARTICULO 34°

No estarán obligados a limitación de Jornada de Trabajo quienes se encuentren en algunas de las situaciones de excepción previstas en la Ley, como los gerentes, subgerentes o Jefes de departamento, apoderados con facultades de administración; y todos aquellos que trabajen sin fiscalización superior inmediata, vendedores y los que no ejercen sus funciones en los establecimientos o dependencias de la Empresa, como los expertos en prevención de riesgos, cobradores, inspectores, promotores y otros. También quedarán excluidos de la limitación de jornada, los trabajadores contratados para que presten sus servicios preferentemente fuera del lugar o sitio de funcionamiento de la Empresa, mediante la utilización de medios informáticos o de telecomunicaciones. Con todo, estos trabajadores están obligados a informar sobre sus inasistencias a la Jefatura respectiva. De conformidad al Art. 22 del Código del Trabajo, Art. 1° N° 7 Ley N° 19.250 y Art. único, N° 7 letra a) Ley N° 19.759.

ARTICULO 35°

De la circunstancia de encontrarse un trabajador exceptuado de limitación de jornada, deberá dejarse constancia en su Contrato de Trabajo (Art. 22 del Código de Trabajo).

ARTICULO 36°

Los trabajadores exceptuados de limitación de jornada no estarán obligados a registrarse en los sistemas de control de asistencia y determinación de las horas de trabajo que existan en la Empresa, no teniendo derecho a impetrar o percibir pago alguno por concepto de horas extraordinarias.

PÁRRAFO 6 – DE LA JORNADA PARCIAL

ARTICULO 37°

Los trabajadores que fueren contratados por la Empresa con Jornada a Tiempo Parcial, esto es, cuando se ha convenido una Jornada de Trabajo no superior a dos tercios del máximo de la Jornada Ordinaria que establece la Ley, se encontraran afectos a la normativa señalada en el Art. 40 bis Código del Trabajo y Art. único, N° 13 Ley N° 19.759.

PÁRRAFO 7 – CONTROL DE INGRESO Y SALIDA

ARTICULO 38°

Con el fin de resguardar el cumplimiento de restricciones y reglamentos de los mandantes o clientes de la empresa, como asimismo de velar por la salud, seguridad de los trabajadores y la disciplina en el lugar de trabajo, la empresa podrá establecer los mecanismos indicados más adelante, para la revisión y control del ingreso a las instalaciones de las empresas del Grupo Bruening, instalaciones propias de sus mandantes o clientes y para la salida de las mismas, para evitar la salida o el ingreso de objetos o materiales prohibidos, que no sean procesados o transportados por los medios y procedimientos lícitos establecidos, entendiéndose por tales los siguientes:

- a) Toda clase de materiales u objetos confiados al cuidado de cada uno de los trabajadores, asignados previamente por documento escrito, sea en los vehículos propios de la empresa o de empresas mandantes.
- b) Armas de fuego, armas blancas u otros elementos que puedan dañar la salud e higiene.
- c) Bebidas alcohólicas, drogas o sustancias psicotrópicas que serán testeadas aleatoriamente.
- d) Equipos fotográficos, computacionales, videos, teléfonos u otros elementos de reproducción prohibidos en las instalaciones respectivas con anticipación.
- e) Materiales, residuos, insumos, herramientas, equipos y artículos en general que pertenezcan a las empresas mandantes y que se hayan sustraído sin la autorización de ellas.

Los mecanismos para la revisión y control del ingreso a instalaciones propias o de sus mandantes o clientes y para la salida de las mismas, serán los siguientes:

- f) Revisión de todo vehículo que ingrese a las instalaciones de la empresa o revisión aleatoria de vehículos que dispongan sus mandantes.
- g) Revisión de bolsos, casilleros, materiales, carga, vestimentas y efectos personales a las personas que sean sorteadas por un sistema aleatorio, debiendo en todo momento garantizarse la privacidad e impersonalidad de la medida, para respetar la dignidad de la persona. La revisión deberá hacerse por personal del mismo sexo.

Los resultados de las revisiones más arriba detalladas serán informados confidencialmente al trabajador afectado y a la gerencia de la empresa, debiendo en todo momento mantenerse la confidencialidad de los resultados.

Lo anterior, no dará atribuciones a la empresa para poder comunicar el hecho a las autoridades policiales o judiciales respectivas si existieren indicios de la comisión de un delito, aunque sea en grado de tentativa o de delito frustrado.

En faenas, independiente del personal a cargo de estas revisiones que autoricen las empresas mandantes, serán los administradores de contratos o supervisores de nuestra empresa, los encargados y responsables de realizar las revisiones aleatorias previas a los ingresos o salidas.

CAPÍTULO VII – DE LAS REMUNERACIONES

ARTICULO 38°

Se entiende por remuneración la contraprestación en dinero y las adicionales en especie valuadas en dinero que deben percibir los trabajadores la Empresa por causa del Contrato de Trabajo de acuerdo a los Art. 7, 10 y 41 del Código del Trabajo y Art. único, N° 6 Ley N° 19.759.

No constituyen remuneración las asignaciones de movilización, de pérdida de caja, de desgaste de herramientas y de colación, los viáticos, las prestaciones familiares otorgadas en conformidad a la ley, las indemnizaciones establecidas en el artículo 163 y las demás que proceda pagar al extinguirse la relación contractual ni, en general, las devoluciones de gastos en que se incurra por causa del trabajo.

La remuneración que percibirán los trabajadores de la Empresa será aquella que en cada caso particular se estipule en el respectivo contrato individual de trabajo o la que eventualmente pudiere pactarse en otra convención autorizada por la Ley.

ARTICULO 39°

Las remuneraciones se pagarán en moneda de curso legal, por mes vencido, a más tardar el último día hábil de cada mes, conforme lo dispuesto en el Art. 54 del Código del Trabajo.

ARTICULO 40°

Las remuneraciones se pagarán en día de trabajo, entre lunes y viernes, en el lugar en que el trabajador preste sus servicios y dentro de la hora siguiente a la terminación de la jornada. Las partes podrán acordar otros días, otras formas de pago u horas de pago.

Para mayor seguridad y facilidad de pago, **la Empresa podrá depositar la remuneración** del trabajador que así lo solicite, en la cuenta bancaria, previamente singularizada en su Contrato de Trabajo o en otro documento. En todo caso, el trabajador deberá constatar el monto recibido en la liquidación de Sueldo. De conformidad al Art. 56 del Código del Trabajo.

ARTICULO 41°

En caso de dudas o reclamos respecto de la forma como se realizó la liquidación y de los montos recibidos, el trabajador podrá solicitar su aclaración a más tardar el día siguiente del pago, directamente o a través de sus Jefaturas.

En cumplimiento a lo dispuesto en el Art. 154 Numeral 6 del Código del Trabajo, el **Anexo N° 2** de este Reglamento contiene un registro que consigna los diversos cargos o funciones y sus características técnicas en el caso de empresas de doscientos trabajadores o más, esenciales.

El anticipo de remuneraciones se pagará a más tardar el día 15 de cada mes y su monto será variable dependiendo de lo solicitado expresamente por el trabajador, el que en ningún caso podrá exceder del 40% de su respectivo sueldo base, deducido el saldo en contra que pudiere presentar el trabajador al momento del pago de dicho anticipo.

Cualquier solicitud de modificación del monto del anticipo deberá ser formulada por escrito por el trabajador, el cual comenzará a regir al mes siguiente de su petición.

ARTICULO 42°

La Empresa deberá deducir de las remuneraciones los impuestos que las graven, las cotizaciones de seguridad social, las cuotas sindicales en conformidad a la legislación respectiva y las obligaciones con instituciones de previsión o con organismos públicos.

Asimismo, podrá deducir de las remuneraciones, las sumas o porcentajes que el empleador y el trabajador acuerden por escrito, destinados a otros pagos de cualquier naturaleza. El total de estas deducciones no podrá exceder del máximo establecido en el Art. 58 del Código del Trabajo.

La Empresa no podrá deducir, retener o compensar suma alguna que rebaje el monto de las remuneraciones por arriendo de habitación, luz, entrega de agua, uso de herramientas, entrega de medicinas, atención médica u otras prestaciones en especie, o por concepto de multas que no estén autorizadas en el reglamento interno de la empresa.

ARTICULO 43°

La Empresa deberá cumplir con el principio de igualdad de remuneraciones entre hombres y mujeres que presten un mismo trabajo, no siendo consideradas arbitrarias las diferencias objetivas en las remuneraciones que se funden, entre otras razones, en las capacidades, calificaciones, idoneidad, responsabilidad o productividad.

ARTICULO 44°

Las trabajadoras/es que consideren infringido su derecho señalado en el artículo precedente, podrán presentar el correspondiente reclamo conforme al siguiente procedimiento:

- Aquella/aquel trabajadora/or o las personas legalmente habilitadas que consideren que se ha cometido una infracción al derecho a la igualdad de las remuneraciones, podrá reclamar por escrito mediante carta, señalando los nombres, apellidos y R.U.T. del denunciante y/o afectado, el cargo que ocupa y función que realiza en la empresa y cuál es su dependencia jerárquica, como también la forma en que se habría cometido o producido la infracción denunciada.

CAPÍTULO VIII – DEL FERIADO ANUAL

ARTICULO 45°

Los trabajadores con más de un año de servicio en la Empresa tendrán derecho a un feriado anual de quince días hábiles, con goce íntegro de remuneraciones, que se otorgará según lo pactado contractualmente. Para los efectos del feriado, el día sábado se considerará siempre inhábil.

Todo trabajador con más de 10 años de trabajo para uno o más empleadores, continuos o no, tendrá derecho a un día adicional de feriado por cada tres nuevos años trabajados, y este exceso será susceptible de negociación individual o colectiva. Lo que se entiende como “**Vacaciones Progresivas.**”

Los trabajadores que presten servicios en la Duodécima Región de Magallanes y de la Antártica Chilena, en la Undécima Región de Aysén del General Carlos Ibáñez del Campo, y en la Provincia de Palena, tendrán derecho a un feriado anual de veinte días hábiles.

El feriado se concederá de preferencia en primavera o verano, considerándose las necesidades del servicio. El feriado podrá ser continuo, pero el exceso de 10 días hábiles podrá fraccionarse de común acuerdo. El feriado también podrá acumularse por acuerdo de las partes, pero solo hasta dos períodos consecutivos. El feriado establecido en el Artículo 67° del Código del Trabajo no podrá compensarse en dinero. De conformidad al Art. 67 y 69 del Código del Trabajo, Art. 1 N° 3 Ley 21.122 y Art. Único N° 2 Ley N° 20.058.

Solo si el trabajador, teniendo los requisitos necesarios para hacer uso del feriado, deja de pertenecer por cualquier circunstancia a la empresa, el empleador deberá compensarle el tiempo que por concepto de feriado le habría correspondido.

Con todo, el trabajador cuyo contrato termine antes de completar el año de servicio que da derecho a feriado, percibirá una indemnización por ese beneficio, equivalente a la remuneración íntegra calculada en forma proporcional al tiempo que medie entre su contratación o la fecha que enteró la última anualidad y el término de sus funciones.

ARTICULO 46°

El feriado deberá tomarse una vez al año, y debe ser solicitado por escrito, con a lo menos treinta días de anticipación a la época en que se desee hacer uso de él y respetando, en todo caso, la planificación elaborada por las Jefaturas del área respectiva. Después de aprobada dicha solicitud, el trabajador deberá derivar a la unidad o encargado respectivo, el comprobante debidamente firmado por él y su jefatura.

Por acuerdo entre la Empresa y el trabajador, que deberá constar por escrito, excepcionalmente se podrá convenir el uso del feriado en forma fraccionada o acumulada. El pacto sobre fraccionamiento tendrá lugar solo respecto del exceso de diez días hábiles consecutivos de vacaciones.

Ningún trabajador podrá acumular más de dos períodos de feriado legal. Si el trabajador por cualquier causa llegara a acumular dos períodos de feriado legal, estará obligado a hacer efectivo, al menos, el primero de los períodos acumulados antes de completar el año que da derecho a un nuevo período. De conformidad al Art. 70 del Código del Trabajo y Art. 1° N° 25 y N° 27 Ley N° 19.250.

ARTICULO 47°

La exigencia de más de un año de servicios para tener derecho a feriado, se contará a partir de la fecha de ingreso del trabajador a la Empresa.

ARTICULO 48°

Los trabajadores con 10 años de trabajo, para uno o más empleadores, continuos o no, tendrán derecho a un día adicional de feriado por cada tres nuevos años trabajados en la Empresa. Para lo anterior, solo podrán hacerse valer hasta 10 años de trabajo prestados a empleadores anteriores. De acuerdo al Art. 68 del Código del Trabajo y Art. 1° N° 24 Ley N° 19.250.

CAPÍTULO IX – DE LAS LICENCIAS, DE LA MATERNIDAD Y PERMISOS EN GENERAL

PÁRRAFO 1 – DE LAS LICENCIAS MEDICAS Y PERMISOS

ARTICULO 49°

Se entiende por licencia el período en que el trabajador, por razones previstas o protegidas por la legislación laboral, sin dejar de pertenecer a la Empresa, suspende los efectos de la relación contractual con su empleador.

ARTICULO 50°

Se distinguen las siguientes clases de licencias:

a. Por Servicio Militar y llamado a Servicio Activo: El trabajador que deba cumplir con la conscripción militar (Servicio Militar) o forme parte de las reservas movilizadas o deba cumplir periodos de instrucción en calidad de reservista, conservara la propiedad de su empleo o cargo sin derecho a remuneración, debiendo, al reincorporarse al trabajo, ser reintegrado a las labores convenidas en el respectivo Contrato de Trabajo o a otras similares en grado y remuneración a las que anteriormente desempeñaba, siempre que esté capacitado para ello de acuerdo al Art. 158 del Código del Trabajo.

La obligación de la Empresa de conservar el empleo o cargo al trabajador que haya cumplido con las obligaciones militares se extinguirá transcurrido un mes desde la fecha del respectivo certificado de licenciamiento y, en caso de enfermedad, comprobada con certificado médico, se extenderá hasta un máximo de cuatro meses.

En el caso de los reservistas llamados a servicio activo por periodos inferiores a treinta días, percibirán de la Empresa el total de las remuneraciones que estuviera percibiendo a la fecha de ser llamado; a menos que, por decreto supremo, se disponga expresamente que sean de cargo fiscal.

b. Licencia por Enfermedad: El trabajador que por enfermedad estuviere imposibilitado para concurrir a su trabajo, estará obligado a dar aviso a la Empresa, por si o por medio de un tercero, dentro del primer día hábil siguiente de sobrevenida la enfermedad, salvo fuerza mayor acreditada que haya impedido dar el aviso oportunamente. De conformidad al Decreto Supremo N° 3 de 1984, del Ministerio de Salud y la Ley N° 20.585.

Además del aviso, el trabajador afectado por una enfermedad común deberá certificar la veracidad de lo comunicado mediante la correspondiente licencia médica extendida por profesional competente. Esta podrá ser electrónica, que en tales circunstancias llegara en forma virtual a la Empresa, o manual, en cuyo caso el formulario deberá ser entregado a la unidad que determine la gerencia respectiva, dentro del plazo de dos días hábiles contados desde la fecha de iniciación del reposo. Mientras dure la licencia, el trabajador no podrá reintegrarse a su trabajo.

c. Matrimonio o acuerdo de unión civil, de conformidad con lo previsto en la ley N° 20.830, todo trabajador tendrá derecho a cinco días hábiles continuos de permiso pagado, adicional al feriado anual, independientemente del tiempo de servicio.

Este permiso se podrá utilizar, a elección del trabajador, en el día del matrimonio o del acuerdo de unión civil y en los días inmediatamente anteriores o posteriores al de su celebración.

El trabajador deberá dar aviso a su empleador con treinta días de anticipación y presentar dentro de los treinta días siguientes a la celebración el respectivo certificado de matrimonio o de acuerdo de unión civil del Servicio de Registro Civil e Identificación.

d. Licencia por Maternidad: Las mujeres trabajadoras tendrán derecho a una licencia de maternidad que cubrirá un periodo que se iniciará seis semanas antes del parto y terminará doce semanas después de este, con derecho a un subsidio que será de cargo del organismo de seguridad social a que este afiliado.

El plazo anterior podrá aumentarse o variar por causas de enfermedad debidamente comprobadas, en conformidad a la legislación vigente. Con todo, la trabajadora deberá comprobar su estado de embarazo con certificado médico o de matrona.

Asimismo, la trabajadora o el trabajador que tenga a su cuidado un menor de edad inferior a 6 meses, por habersele otorgado judicialmente la tuición o el cuidado personal del menor como medida de protección, debidamente comprobado como establece el Código del Trabajo, tendrá derecho a permiso y subsidio hasta por doce semanas. De conformidad a los Art. 195 y 197 bis del Código del Trabajo, Ley N° 18.620 y Ley N° 19.250.

e. Licencia por enfermedad grave de un hijo menor de 1 año de edad: En estos casos la madre trabajadora tendrá derecho a un permiso y subsidio por el periodo que el Servicio que tenga a cargo la atención medica del menor determine, previa acreditación mediante certificado médico otorgado o ratificado por dicho Servicio.

Cuando ambos padres sean trabajadores, cualquiera de ellos y a elección de la madre, podrá gozar del permiso y subsidio referidos. Con todo, gozara de ellos el padre, cuando la madre hubiere fallecido o el tuviere la tuición del menor por sentencia judicial.

Tendrá también derecho a este permiso y subsidio, la trabajadora o el trabajador que tenga a su cuidado un menor de edad inferior a un año, respecto de quien se le haya otorgado judicialmente la tuición o el cuidado personal de menor como medida de protección. Este derecho se extenderá al cónyuge, en los mismos términos señalados en el inciso anterior. De conformidad al Art. 199 y Art. 207 bis del Código del Trabajo, Art. 1 y 185 Ley N° 18.620, Art. 2 N° 5 Ley N° 19.250 y Art. 41 v) Ley 20830.

f. Ley N°21.063 que modifica la Ley SANNA, con el objetivo de ajustar y ampliar las disposiciones de la ley N° 21.063 para mejorar la cobertura y el funcionamiento del seguro que acompaña a niños y niñas con enfermedades graves, así como establecer reglas para la administración de los recursos relacionados con este seguro.

Licencia por enfermedad grave de un hijo menor de 18 años de edad: Establece un seguro obligatorio, en adelante "el Seguro", para los padres y las madres trabajadores de niños y niñas afectados por una condición grave de salud, pueden ausentarse justificadamente de su trabajo durante un tiempo determinado,

con el objeto de prestarles atención, acompañamiento o cuidado personal, recibiendo durante ese período un subsidio que reemplace total o parcialmente su remuneración o renta mensual, en los términos y condiciones señalados en la presente ley N°21.063 que crea el Seguro para Acompañamiento de Niños y Niñas (Ley SANNA).

También serán beneficiarios del Seguro el trabajador o la trabajadora que tenga a su cargo el cuidado personal de dicho niño o niña, otorgado por resolución judicial.

Nuestra empresa reconoce estar en conocimiento y dar cumplimiento a los cambios más significativos, entre los que destacan:

Ampliación de la edad cubierta: Se modifica el artículo 3° para incluir a niños y niñas mayores de cinco años, en lugar de cubrir solo a los menores de cinco años. Esto amplía la cobertura del seguro.

Nueva condición de enfermedad grave: Se agrega una nueva condición de enfermedad grave que requiere hospitalización en una unidad de cuidados intensivos o tratamientos intermedios, con la especificación de que se aplica a niños y niñas mayores de un año y menores de cinco años.

Duración de licencias médicas: Se aumenta la duración de las licencias médicas en casos de enfermedad grave de quince a treinta días.

Nuevo permiso para enfermedades graves: Se introduce un nuevo permiso de hasta quince días para casos de enfermedades graves, con condiciones de acceso especificadas.

Reglas de administración y fiscalización: Se establecen reglas claras para la administración financiera del Fondo creado por la ley y se otorgan poderes de fiscalización a la Superintendencia de Seguridad Social.

Fuero laboral: Se introducen disposiciones relacionadas con el fuero laboral en casos de condena por violencia intrafamiliar

Las enfermedades cubiertas por la Ley SANNA son las siguientes:

TABLA Nº 5	
CAMPO:	TIPO_SUBSIDIO
Código	Descripción
1	Seguro por cáncer
2	Seguro por trasplante de órgano sólido
3	Seguro por fase o estado terminal de la vida
4	Seguro por accidente grave con riesgo de muerte o de secuela funcional severa y permanente
5	Seguro por tratamientos destinados al alivio del dolor y cuidados paliativos por cáncer avanzado. (Este código estuvo en vigencia hasta el día 31-12-2019)
6	Enfermedad grave que requiera hospitalización en una UCI o UTI

CIRCULAR 3768 SUSESO 2023 : Cómo se aplicar la Ley SANNA

Nuestra empresa aplicará la Circular 3768 que establece las siguientes pautas para el permiso SANNA (Seguro de Acompañamiento a Niños y Niñas) en casos de enfermedad grave que requiere hospitalización en una unidad de cuidados intensivos o tratamientos intermedios:

El permiso debe ser solicitado por el profesional tratante, quien debe incluir su nombre completo, RUN y correo electrónico.

La duración del permiso es de hasta 15 días corridos por cada niño o niña afectado por la enfermedad grave. Se cuenta desde la emisión de la primera licencia médica y se consideran eventos distintos si están relacionados con diferentes diagnósticos o cuadros clínicos independientes.

El permiso se puede utilizar en jornada completa o parcial, con días otorgados equivalentes a medio día en este último caso.

Si el trabajador tiene más de un empleador o es dependiente e independiente, el médico debe emitir dos o más licencias médicas con igual período y diagnóstico, incluyendo el informe complementario SANNA en cada una.

Se permite el traspaso de los días de permiso a otra persona con derecho a las prestaciones del seguro una vez que finalice el período de permiso de la persona que realiza el traspaso.

Para hacer uso del permiso, se deben utilizar los formularios de licencia médica y el informe complementario aprobados por el Ministerio de Salud, disponibles en sitios web específicos.

El permiso SANNA es incompatible con las licencias médicas laborales o comunes y con otras contingencias que puedan ser protegidas. Solo se puede utilizar una vez finalizadas estas licencias médicas, incluyendo las relacionadas con el cuidado de hijos menores de un año.

Si un mismo causante está afectado por dos o más contingencias protegidas, el beneficiario debe hacer uso del permiso por la contingencia sobreviniente una vez cumplido el período de la licencia médica en curso de la contingencia inicial.

Si un padre o madre ha agotado sus días de permiso, puede hacer uso del permiso por la contingencia sobreviniente, incluso si el otro beneficiario no ha agotado los días de su contingencia inicial.

Licencia médica. La licencia médica será otorgada al trabajador o trabajadora por el médico tratante del niño o niña y en ella deberá certificarse la ocurrencia de alguna de las condiciones graves de salud señaladas en el artículo 7° de la ley SANNA.

La contingencia protegida por el Seguro es la condición grave de salud de un niño o niña. Constituyen una condición grave de salud las siguientes:

- a) Cáncer.
- b) Trasplante de órgano sólido y de progenitores hematopoyéticos.
- c) Fase o estado terminal de la vida.
- d) Accidente grave con riesgo de muerte o de secuela funcional grave y permanente.

En los casos de las letras a), b) y c) serán causantes del beneficio los niños y niñas mayores de un año y menores de dieciocho años de edad. En el caso de la letra d) serán causantes del beneficio los niños y niñas mayores de un año y menores de quince años de edad., y en caso de fase o estado terminal de la vida.

Si el padre y la madre son trabajadores con derecho al Seguro podrán hacer uso del permiso conjunta o separadamente, según ellos lo determinen.

Del tope del subsidio. El monto del subsidio equivaldrá al 100% de las remuneraciones o rentas netas del trabajador o trabajadora calculadas de acuerdo al procedimiento establecido en los artículos 16 y 17 de la ley N°21.063.

Párrafo 2 - De la maternidad

ARTICULO 51°

Tendrán derecho a gozar del beneficio de sala cuna las madres que laboren en Empresas que ocupen veinte o más trabajadoras. Lo anterior con el fin de que ellas puedan dar alimento a sus hijos menores de dos años y dejarlos mientras estén en el trabajo.

En el caso que la madre trabajadora decida no llevar al menor de dos años a la sala cuna de la Empresa o las que esta contrate para prestar dicho servicio, la Empresa no tendrá obligación de pagar a la trabajadora suma alguna de dinero por dicho concepto. De conformidad con el Art. 203 del Código del trabajo, Ley N° 19.408 y Ley N° 19.591.

ARTICULO 52°

Las trabajadoras que tengan a sus hijos menores de dos años en la sala cuna de la Empresa o en las que esta contrate para prestar dicho servicio, tendrán derecho a disponer, para los efectos de dar alimentos a sus hijos, de a lo menos, una hora al día, la que se considerara como efectivamente trabajada para efectos de las remuneraciones. Este derecho podrá ejercerse de algunas de las siguientes formas a acordar con el empleador:

- En cualquier momento dentro de la Jornada de Trabajo.
- Dividiéndolo, a solicitud de la interesada, en dos porciones.
- Postergando o adelantando en media hora, o en una hora, el inicio o el término de la Jornada de Trabajo.

Este derecho podrá ser ejercido preferentemente en la sala cuna, o en el lugar en que se encuentre el menor. Para todos los efectos legales, el tiempo utilizado se considerará como trabajado. En conformidad al Art. 206 del Código del Trabajo, Art. 2° Ley N° 21.155 y Art. Único Ley N° 20.166.

Párrafo 3 - De los permisos

ARTICULO 53°

Permiso Postnatal Parental:

Las trabajadoras tendrán derecho a un permiso parental de doce semanas a continuación del periodo postnatal, durante el cual recibirán un subsidio cuya base de cálculo será la misma del subsidio por descanso de maternidad, Con todo, la trabajadora podrá reincorporarse a sus labores, una vez terminado el permiso postnatal, por media jornada ordinaria, en cuyo caso el permiso postnatal parental se extenderá a dieciocho semanas. En este caso percibirá el cincuenta por ciento del subsidio que le hubiere correspondido conforme al inciso anterior y, a lo menos, el cincuenta por ciento de los estipendios fijos establecidos en el contrato de trabajo, sin perjuicio de las demás remuneraciones de carácter variable a que tenga derecho. De conformidad al Art. 197 bis del Código del Trabajo y la Ley N° 20.545.

Para reincorporarse bajo esta modalidad de media jornada la trabajadora deberá dar aviso a la empresa mediante carta certificada, enviada con a lo menos treinta días de anticipación al término del periodo postnatal, con copia a la Dirección del Trabajo. De no efectuar esta comunicación, la trabajadora deberá ejercer su permiso postnatal parental en la modalidad tiempo completo.

La Empresa estará obligada a reincorporar a la trabajadora, salvo que, por la naturaleza de sus labores y las condiciones en que aquella las desempeña, estas últimas solo puedan desarrollarse ejerciendo la jornada que la trabajadora cumplía antes del permiso prenatal. La negativa de la Empresa a la reincorporación parcial deberá ser fundamentada e informada a la trabajadora dentro de los tres días de recibida la comunicación de esta, mediante carta certificada, con copia a la Inspección del Trabajo en el mismo acto.

La trabajadora podrá reclamar de dicha negativa ante la referida entidad, dentro de tres días hábiles contados desde que tome conocimiento de la comunicación de su empleador. La Inspección del Trabajo resolverá si la naturaleza de las labores y condiciones en las que estas son desempeñadas justifican o no la negativa del empleador.

Con todo, cuando la madre hubiere fallecido o el padre tuviere el cuidado personal del menor por sentencia judicial, le corresponderá a este el permiso y subsidio establecidos en los incisos primero y segundo.

Si ambos padres son trabajadores, cualquiera de ellos, a elección de la madre, podrá gozar del permiso postnatal parental, a partir de la séptima semana del mismo, por el número de semanas que esta indique. Las semanas utilizadas por el padre deberán ubicarse en el periodo final del permiso y darán derecho al subsidio establecido en este artículo, calculado en base a sus remuneraciones.

Le será aplicable al trabajador lo dispuesto en el inciso quinto del Art. 197 bis del Código del Trabajo y Art. 1 N° 3 Ley N° 20.545.

En caso de que el padre haga uso del permiso postnatal parental, deberá dar aviso a su empleador mediante carta certificada enviada, a lo menos, con diez días de anticipación a la fecha en que hará uso del mencionado permiso, con copia a la Inspección del Trabajo. Copia de dicha comunicación deberá ser remitida, dentro del mismo plazo, al empleador de la trabajadora.

Permiso Postnatal Paternal:

El padre tendrá derecho a un permiso pagado de cinco días en caso de nacimiento de un hijo, el que podrá utilizar a su elección desde el momento del parto, y en este caso será de forma continua excluyendo el descanso semanal, o distribuirlo dentro del primer mes desde la fecha de nacimiento. Este permiso también se otorgará al padre o la madre que se le conceda la adopción de un hijo, y se contará a partir de la notificación de la resolución que otorgue el cuidado personal o acoja la adopción del menor, de acuerdo a los Art. 19 y 24 Ley N° 19.620.

ARTICULO 54°

Permiso por un accidente grave o de una enfermedad grave, aguda y con riesgo de muerte de un niño o niña mayor de un año y menor de dieciocho años.

Cuando la salud de un niño o niña mayor de un año y menor de dieciocho años de edad requiera el cuidado personal de su padre o madre con motivo de un accidente grave o de una enfermedad grave, aguda y con riesgo de muerte, tanto el padre como la madre trabajadores tendrán derecho a un permiso para ausentarse de su trabajo por el número de horas equivalentes a diez jornadas ordinarias de trabajo al año, distribuidas a elección del trabajador o trabajadora en jornadas completas, parciales o combinación de ambas, las que se considerarán como trabajadas para todos los efectos legales. El accidente o la enfermedad deberán ser acreditados mediante certificado otorgado por el médico que tenga a su cargo la atención del niño o niña. Si el padre y la madre son trabajadores podrán usar este permiso conjunta o separadamente.

Cuando el cuidado personal del niño o niña lo tenga un tercero distinto del padre o la madre, otorgado por resolución judicial, sólo éste podrá hacer uso del permiso, en los mismos términos que el padre o la madre. En conformidad al Art. 199 bis del Código Sanitario y la Ley 21.063.

ARTICULO 55°

Permiso por fallecimiento de un hijo, del cónyuge o conviviente civil

Respecto a los permisos por fallecimiento, en el caso de muerte de un hijo el trabajador tendrá derecho a diez días corridos de permiso pagado, así como en el de muerte del cónyuge o conviviente civil, todo trabajador tendrá derecho a siete días corridos de permiso pagado, adicional al feriado anual, independientemente del tiempo de servicio. Igual permiso se aplicará, por siete días hábiles, en el caso de muerte de un hijo en período de gestación.

En el caso de muerte de un hermano, del padre o de la madre del trabajador, dicho permiso se extenderá por cuatro días hábiles. Estos permisos deberán hacerse efectivos a partir del día del respectivo fallecimiento y tratándose de una defunción fetal, el permiso se hará efectivo desde el momento de acreditarse la muerte, con el respectivo certificado de defunción fetal. De conformidad al Art. 66 del Código del Trabajo, Art. 1 N° 1 Ley N° 20.137, Art. 41 IV) Ley N° 20.830 y Art. 1 N° 22 Ley N° 19.250.

ARTICULO 56°

Permiso para la realización de exámenes médicos preventivos

Las trabajadoras y los trabajadores cuyos contratos de trabajo sean por un plazo superior a treinta días, tendrán derecho a medio día de permiso, una vez al año durante la vigencia de la relación laboral, para someterse a los exámenes de mamografía y próstata, respectivamente, pudiendo incluir otras prestaciones de medicina preventiva, tales como el examen de Papanicolau, en las instituciones de salud públicas o privadas que corresponda. En el caso de los contratos celebrados por un plazo fijo, o para la realización de una obra o faena determinada, este derecho podrá ejercerse a partir de los treinta días de celebrado el contrato de trabajo, y en cualquier momento durante la vigencia de éste.

El tiempo para realizar los exámenes, señalado en el inciso anterior, será complementado, en su caso, con el tiempo suficiente para los traslados hacia y desde la institución médica, considerando las condiciones geográficas, de transporte y la disponibilidad de equipamiento médico necesario.

Para el ejercicio de este derecho, los trabajadores deberán dar aviso al empleador con una semana de anticipación a la realización de los exámenes; asimismo, deberán presentar con posterioridad a éstos, los comprobantes suficientes que acrediten que se los realizaron en la fecha estipulada. En conformidad al Art. 66 bis del Código del Trabajo y Art. Único Ley N° 20.769.

ARTICULO 57°

Permiso para miembros de Cuerpo de Bomberos

Los trabajadores que se desempeñen adicionalmente como voluntarios del Cuerpo de Bomberos estarán facultados para acudir a llamados de emergencia ante accidentes, incendios u otros siniestros que ocurran durante su jornada laboral. El tiempo que estos trabajadores destinen a la atención de estas emergencias será considerado como trabajado para todos los efectos legales, de acuerdo al Art. 66 ter del Código del Trabajo y Art. Único Ley N° 20.907.

El empleador no podrá, en ningún caso, calificar esta salida como intempestiva e injustificada para configurar la causal de abandono de trabajo establecida en el Art. 160, número 4, letra a), del Código del Trabajo. La empresa podrá solicitar a la Comandancia de Bomberos respectiva la acreditación de la circunstancia señalada en este artículo.

ARTICULO 58°

Permiso para trabajadores con hijos con trastornos del espectro autista (TEA)

Los trabajadores que sean padres, madres o tutores legales de menores de edad debidamente diagnosticados con trastorno del espectro autista, estarán facultados para acudir a emergencias respecto a su integridad en los establecimientos educacionales en los cuales cursen su enseñanza parvularia, básica o media. El tiempo que estos trabajadores destinen a la atención de estas emergencias será considerado como trabajado para todos los efectos legales, no se calificará esta salida como intempestiva e injustificada para configurar la causal de abandono de trabajo o como fundamento de una investigación sumaria o de un sumario administrativo, en su caso. El trabajador deberá dar aviso a la Inspección del Trabajo del territorio respectivo respecto a la circunstancia de tener un hijo, hija o menor bajo su tutela legal, diagnosticado con trastorno del espectro autista, de acuerdo al Art. 25, Ley N° 21.545, del Ministerio de Salud.

CAPÍTULO X – DE LA IGUALDAD DE OPORTUNIDADES DE TRABAJADORES CON DISCAPACIDAD

ARTICULO 59°

Con el fin de garantizar el derecho a la igualdad de oportunidades de los trabajadores con discapacidad se establecen medidas contra la discriminación, que consisten en realizar ajustes necesarios en las normas pertinentes a las diversas faenas que se desarrollan en la empresa y en la prevención de conductas de acoso.

Se entiende por ajustes necesarios las medidas de adecuación del ambiente físico, social y de actitud a las carencias específicas de las personas con discapacidad que, de forma eficaz y práctica, y sin que suponga una carga desproporcionada, faciliten la accesibilidad o participación de una persona con discapacidad en igualdad de condiciones que el resto de los trabajadores de la empresa.

Por su parte, para los efectos de este artículo se entiende por conducta de acoso, es toda aquella relacionada con la discapacidad de una persona, que tenga como consecuencia atentar contra su dignidad o crear un entorno intimidatorio, hostil, degradante, humillante u ofensivo.

Para estos efectos, se entenderá como trabajador con discapacidad aquél que teniendo una o más deficiencias físicas, mentales, sea por causa psíquica o intelectual o sensorial, de carácter temporal o permanente, al interactuar con diversas barreras presentes en el entorno ve impedida o restringida su participación plena y efectiva en la sociedad, en igualdad de condiciones con las demás. En conformidad con los Art. 7 y 8 Ley N° 20.422, Art. 3 Ley 21.015 y Art. 2 D.S N° 64.

ARTICULO 60°

Las empresas de 100 o más trabajadores deberán contratar o mantener contratados, según corresponda, al menos el 1% de personas con discapacidad o que sean asignatarias de una pensión de invalidez de cualquier régimen previsional, en relación al total de sus trabajadores. Las personas con discapacidad deberán contar con la calificación y certificación señaladas en el Art. 13 de la Ley N° 20.422.

El empleador deberá registrar los contratos de trabajo celebrados con personas con discapacidad o asignatarios de una pensión de invalidez de cualquier régimen previsional, así como sus modificaciones o términos, dentro de los quince días siguientes a su celebración a través del sitio electrónico de la Dirección del Trabajo, la que llevará un registro actualizado de lo anterior, debiendo mantener reserva de dicha información. En conformidad al Art. 157 bis del Código del Trabajo y Art. 3 numeral 3 Ley 21.015.

CAPÍTULO XI – DE LAS SUGERENCIAS, CONSULTAS Y RECLAMOS

PÁRRAFO 1 – DE LAS SUGERENCIAS, CONSULTAS Y RECLAMOS GENERALES

ARTICULO 61°

La Empresa, contribuyendo con el espíritu de colaboración directa que debe existir entre las partes en el marco de las relaciones laborales, reconoce y garantiza el derecho de sus trabajadores a formular sugerencias, consultas y reclamos. En conformidad a lo dispuesto en el Art. 154 N° 6 del Código del Trabajo, el **Anexo N° 2** de este Reglamento contiene el registro que consigna los distintos cargos de la Empresa y sus características técnicas esenciales, agrupados de acuerdo a sus objetivos generales.

ARTICULO 62°

Las sugerencias, consultas y reclamos relacionados con el desempeño del trabajador o con la forma en que este debe cumplir con sus obligaciones contractuales, deberán plantearlas a su Jefe directo, y aquellas que se refieran a sus derechos y obligaciones de índole laboral, sean estos legales o convencionales, también deberán interponerse ante dicho superior, quien solo en caso de no poder o no tener atribuciones para resolver, deberá remitirlos cuando corresponda a la unidad de personal, a la gerencia respectiva. Con todo, el trabajador podrá omitir hacer la presentación en que se contenga su sugerencia, consulta o reclamo a su jefe inmediato cuando este pudiere estar o aquel creyere que está implicado en los hechos que lo motivaron, en cuyo caso lo hará al superior del jefe en cuestión, de acuerdo con el artículo siguiente.

ARTICULO 63°

El Jefe directo del trabajador o la Jefatura superior a la cual excepcionalmente se haya dirigido en forma directa, según el caso, se ocupará de revisar la presentación y los antecedentes que le sirven de fundamento, y en conjunto con la opinión personal que se haya formado del caso, elevará la documentación a los niveles administrativos a quienes corresponda conocer, resolver y/o responder la presentación del trabajador, lo que deberá ejecutar en un plazo no superior a treinta días, contado desde aquel en que recibió la documentación, salvo que la cuestión, por su naturaleza, requiera ser resuelta en un lapso menor, evento en el cual deberá solucionarse tan pronto como aconsejen las circunstancias.

PÁRRAFO 2 - PROCEDIMIENTO DE RECLAMACIÓN DEL PRINCIPIO DE IGUALDAD DE REMUNERACIONES ENTRE HOMBRES Y MUJERES QUE PRESTEN UN MISMO TRABAJO AL INTERIOR DE LA EMPRESA

ARTICULO 64°

La Empresa dará cumplimiento al principio de igualdad de remuneraciones entre hombres y mujeres que presten un mismo trabajo, no siendo consideradas arbitrarias las diferencias objetivas en las remuneraciones que se funden, entre otras razones, en las capacidades, calificaciones, idoneidad, responsabilidad o productividad.

Todo trabajador que se considere afectado por hechos que atenten contra la igualdad de las remuneraciones entre hombres y mujeres tiene derecho a reclamarlos por escrito a la Jefatura directa o a la gerencia o a la unidad de personal respectiva. De conformidad al Art. 62 bis del Código del trabajo y Art. 1 N° 1 Ley N° 20.348.

El procedimiento de reclamo se registrará de acuerdo a las siguientes reglas:

- El reclamo escrito deberá señalar el nombre y apellido del afectado, el cargo que ocupa y su dependencia jerárquica, el nombre y cargo de quien o quienes presume desigualdad, las razones que lo fundamenta y finalmente firma de quien presenta el reclamo y fecha de presentación.
- Recibido el reclamo, se reunirán para resolverlo y dar respuesta del mismo, el jefe respectivo, el gerente del área y la unidad de personal respectiva.
- La respuesta deberá estar fundamentada, ser escrita y será entregada al trabajador a través de la Jefatura directa dentro de un plazo no mayor a 30 días corridos, contados desde la presentación del reclamo.
- Se deberá guardar confidencialidad sobre el proceso de reclamo hasta que esté terminado.
- En caso de que el trabajador no esté conforme con la respuesta dada por la Empresa, podrá recurrir a su arbitrio a instancias administrativas o judiciales que corresponda. De conformidad a los Art. 485 al 495 del Código del Trabajo.

De acuerdo al Art. 154 del Código del Trabajo, el **Anexo N° 2** de este Reglamento contiene el registro que consigna los distintos cargos de la Empresa y sus características técnicas esenciales, agrupados de acuerdo a sus objetivos generales.

PÁRRAFO 3 – DE LA DENUNCIA, INVESTIGACIÓN Y SANCIÓN DEL ACOSO SEXUAL

ARTICULO 65°

Se entenderá por acoso sexual el que una persona realice en forma indebida, por cualquier medio, requerimientos de carácter sexual, no consentidos por quien los recibe y que amenacen o perjudiquen su situación laboral o sus oportunidades en el empleo. De conformidad al Art. 2 del Código del Trabajo, Art. 1 y 2 Ley N° 18.620, Art. 1° N° 1 a) Ley N° 20.005 y Art. 1 N° 1 Ley N° 20.607.

Las conductas de acoso sexual pueden presentarse tanto entre superior y subordinado (y viceversa), como entre pares. Su manifestación puede producirse por diversas vías, entre ellas el correo electrónico, cartas, mensajes, llamados telefónicos, regalos, tarjetas, y otras manifestaciones que impliquen una conducta sexual no deseada por la persona afectada que atente contra su dignidad.

Asimismo, constituye acoso sexual el uso de términos de naturaleza o connotación sexual (escritos o verbales), insinuaciones sexuales, proposiciones sexuales, gestos obscenos que resulten insoportables, hostiles, humillantes u ofensivos, acercamientos corporales, roces u otras conductas físicas de naturaleza sexual que resulten ofensivas y no deseadas por la persona afectada. El trato ofensivo u hostil por el rechazo de las conductas anteriormente señaladas también es constitutivo de acoso sexual.

En la Empresa serán consideradas, entre otras, como conductas constitutivas de acoso sexual las siguientes:

- Contacto físico no deseado, tales como: roces en el cuerpo de otro trabajador/a, palmadas en el cuerpo, etc.
- Conducta verbal no deseada, tales como: insinuaciones de índole sexual molestas, proposiciones o presión para la actividad sexual, insistencia para una actividad social fuera del lugar de trabajo, después que haya quedado en claro que dicha insistencia es molesta, flirteos ofensivos, etc.
- Conducta no verbal de naturaleza sexual, tales como: exhibición de fotos sexualmente sugestivas o pornográficas, exhibición de objetos o materiales escritos de carácter sexual, correos electrónicos o cartas con intenciones sexuales, gestos obscenos, etc.

ARTICULO 66°

Atendida la gravedad de los hechos, las medidas y sanciones que se aplicarán irán desde una amonestación verbal o escrita al trabajador acosador hasta el descuento de un 25% de la remuneración diaria del trabajador acosador, conforme a lo dispuesto en los Art. 63 y siguientes de este Reglamento Interno, relativo a la aplicación general de sanciones. Lo anterior, es sin perjuicio que la Empresa pudiera, atendida la gravedad de los hechos, aplicar lo dispuesto en el Art. 160 Número 1 Letra b) del Código del Trabajo, es decir, terminar el contrato por conductas de acoso sexual.

ARTICULO 67°

En conformidad a lo dispuesto en el Art. 154 N° 12 del Código del Trabajo y Art. 1° N° 3 Ley N° 20.005, este Reglamento contiene el procedimiento para tratar los casos de acoso sexual.

ARTICULO 67° bis A:

Todo trabajador/a de la Empresa que sufra o conozca de hechos ilícitos definidos como acoso sexual por la Ley o este Reglamento, tiene derecho a denunciarlos, por escrito, a la administración superior y/o a la **Gerencia de Personas o al Departamento de personal** de la Empresa, facultándose también para estos efectos a las asistentes sociales; o la Inspección del Trabajo competente. Art. 211-A del Código del Trabajo.

ARTICULO 67° bis B:

Toda denuncia realizada en los términos señalados en el Art. anterior deberá ser investigada por la Empresa en un plazo máximo de 30 días corridos. Para lo anterior, la **Gerencia de Personas o el Departamento de personal** designará a un funcionario imparcial y debidamente capacitado para conocer estas materias, quien, si así lo considera, podrá consultar la asesoría de especialistas en aspectos específicos de la denuncia. Art. 211-C del Código del Trabajo.

La Empresa derivará el caso a la Inspección del Trabajo respectiva, cuando determine que existen inhabilidades al interior de la misma provocadas por el tenor de la denuncia, la jerarquía del acusado, o cuando considere que no cuenta con personal calificado para desarrollar la investigación. Lo anterior deberá efectuarse en un plazo no superior a 5 días de haberse recibido el reclamo.

ARTICULO 67° bis C:

La denuncia dirigida a la Gerencia de Personas o al Departamento de Personal deberá ser escrita, indicando el denunciante su nombre, apellidos y R.U.T., el cargo que ocupa en la Empresa; unidad donde se desempeña; una relación detallada de los hechos materia del denuncia, en lo posible indicando fecha y horas, el nombre del presunto acosador y finalmente la fecha y firma del denunciante de acuerdo al Art. 211-A del Código del trabajo y Art. 1° N° 7 Ley N° 20.005.

ARTICULO 67° bis D:

Recibida la denuncia, la Empresa tendrá un plazo de 2 días hábiles, contados desde la recepción de la misma, para iniciar su trabajo de investigación. Dentro del mismo plazo, deberá notificar a las partes, en forma personal y reservada, del inicio de un procedimiento de investigación por acoso sexual y fijará de inmediato las fechas de citación para oír a las partes involucradas para que puedan aportar pruebas que sustenten sus dichos. Art. 211-B del Código del Trabajo.

ARTICULO 67° bis E:

El investigador, conforme a los antecedentes iniciales que haya recopilado, solicitará a la Gerencia de Personas o al Departamento de personal, disponer de algunas medidas precautorias, tales como la separación de los espacios físicos de los involucrados en el caso, la redistribución del tiempo de jornada, la re-destinación de una de las partes, permiso temporal con goce de remuneraciones u otra medida que estime del caso, atendida la gravedad de los hechos denunciados y las posibilidades derivadas de las condiciones de trabajo. Art. 211-B del Código del Trabajo.

ARTICULO 67° bis F:

Todo el proceso de investigación constará por escrito, dejándose constancia de las acciones realizadas por el investigador, de las declaraciones efectuadas por los involucrados, de los testigos y las pruebas que pudieran aportar. Se mantendrá estricta reserva de la investigación y se garantizará a ambas partes que serán oídas.

ARTICULO 67° bis G:

Una vez que el investigador haya concluido la etapa de recolección de información, a través de los medios señalados en el artículo anterior, procederá a emitir el informe sobre la existencia de hechos constitutivos de acoso sexual.

El informe contendrá la identificación de las partes involucradas, una relación de los hechos presentados, los testigos que declararon, las conclusiones a que llegó el investigador y las medidas y sanciones que se proponen para el caso.

ARTICULO 67° bis H:

El informe con las conclusiones a que llegó el investigador, incluidas las medidas y sanciones propuestas, deberá estar concluido y entregado a la Gerencia de Personas o Departamento de personal de la Empresa a más tardar dentro de 20 días contados desde el inicio de la investigación y notificada, en forma personal, a las partes dos días después de entregado el informe.

Los involucrados podrán hacer observaciones y acompañar nuevos antecedentes en el plazo de 3 días siguientes al conocimiento del informe, mediante nota dirigida a la instancia investigadora, quien apreciará los nuevos antecedentes y emitirá un nuevo informe. Art. 211-C del Código del Trabajo. Con este informe se dará por concluida la investigación por acoso sexual y su fecha de emisión no podrá exceder el día 30, contado desde el inicio de la misma. Este informe será remitido a la Inspección del Trabajo a más tardar el día hábil siguiente de confeccionado.

ARTICULO 67° bis I:

Las observaciones realizadas por la Inspección del Trabajo serán apreciadas por la Gerencia de Personas o el Departamento de personal, quien realizará los ajustes pertinentes al informe, el que será notificado a las partes a más tardar al quinto día de recibidas las observaciones del órgano fiscalizador. Las medidas y sanciones propuestas serán de resolución inmediata o en la fecha que el mismo informe señale, la cual no podrá exceder de 15 días.

ARTICULO 67° bis J:

El afectado/a por alguna medida o sanción, podrá utilizar el procedimiento de apelación general cuando la sanción sea una multa, es decir, podrá reclamar de su aplicación ante la Inspección del Trabajo.

Considerando la gravedad de los hechos constatados, la Empresa procederá a tomar las medidas de resguardo, tales como las descritas en el Art. 63°, u otras que estime pertinente y las sanciones estipuladas en este Reglamento, pudiendo aplicarse una combinación de medidas de resguardo y sanciones.

ARTICULO 67° bis K:

Si uno de los involucrados considera que alguna de las medidas señaladas en el artículo anterior es injusta o desproporcionada, podrá utilizar el procedimiento general de apelación que contiene este Reglamento Interno o recurrir a la Inspección del Trabajo.

ARTICULO 67° bis L:

Las conclusiones de la investigación realizada por la Inspección del Trabajo o las observaciones de ésta a aquélla practicada en forma interna serán puestas en conocimiento del empleador, el denunciante y el denunciado. Art. 211-D del Código del Trabajo.

ARTICULO 67° bis M:

En conformidad al mérito del informe, el empleador deberá, dentro de los siguientes quince días, contados desde la recepción del mismo, disponer y aplicar las medidas o sanciones que correspondan. Art. 211-E del Código del Trabajo.

PÁRRAFO 4 – DE LA VULNERACIÓN DE DERECHOS FUNDAMENTALES EN CONTEXTO LABORAL

ARTICULO 68°

Los derechos fundamentales son aquellos derechos inherentes a la persona, reconocidos de forma legal y protegidos procesalmente. Corresponden a todos los seres humanos dotados de estatus de personas o ciudadanos con capacidad de obrar. El titular de estos derechos, cuando son vulnerados dentro de la empresa, tiene la facultad de exigir su respeto y observancia, pudiendo acudir al órgano administrativo competente, sin perjuicio de recurrir a los Tribunales de Justicia, a quienes les corresponde en última instancia proporcionar el amparo de estos derechos. Se incorporan dentro de la vulneración de derechos fundamentales en contexto laboral el acoso sexual, acoso laboral, discriminación laboral y menoscabo por teletrabajo

El procedimiento de los artículos anteriores respecto al acoso sexual también se aplicará para los casos de denuncia de **acoso laboral, discriminación laboral y menoscabo por teletrabajo o tele distancia.**

Se entenderá como **acoso laboral**, toda conducta que constituya agresión u hostigamiento reiterados, ejercida por el empleador o por uno o más trabajadores, en contra de otro u otros trabajadores, por cualquier medio, y que tenga como resultado para el o los afectados su menoscabo, maltrato o humillación, o bien que amenace o perjudique su situación laboral o sus oportunidades en el empleo, de acuerdo al Art. 2 del Código del Trabajo y Art. 1 N° 1 Ley N° 20.607.

En consecuencia, para estar en presencia de acoso laboral:

- Deben existir conductas que impliquen una agresión moral o física hacia él o los trabajadores afectados o que sean contrarias a la dignidad de la persona, así como las molestias o burlas insistentes en su contra, además de la incitación a hacer algo, siempre que todas dichas conductas se ejerzan en forma reiterada, cualquiera sea el medio por el cual se someta a los afectados a tales agresiones u hostigamientos.

- Tales conductas deben ocasionar menoscabo, maltrato o humillación al o los trabajadores afectados, debiendo entenderse por tales, según ya se precisará, cualquier acto que cause mengua o descrédito en su honra o fama o que implique tratar mal de palabra u obra o que los hiera en su amor propio o en su dignidad, o bien, que amenacen o perjudiquen la situación laboral o las oportunidades de empleo de dichos afectados.
- Estas conductas deben ser ejercidas por el empleador o por uno o más trabajadores (sujeto activo), debiendo, a su vez, dirigirse tales acciones en contra de uno o más trabajadores (sujetos pasivos).

Los actos de **discriminación laboral** (de conformidad al Art 2 inciso 4 del Código del Trabajo, Art. 11 Ley N° 21.155 y Art. 1 N° 1 Ley N° 20.940), son las distinciones, exclusiones o preferencias basadas en motivos de raza, color, sexo, maternidad, lactancia materna, amamantamiento, edad, estado civil, sindicación, religión, opinión política, nacionalidad, ascendencia nacional, situación socioeconómica, idioma, creencias, participación en organizaciones gremiales, orientación sexual, identidad de género, filiación, apariencia personal, enfermedad o discapacidad u origen social, que tengan por objeto anular o alterar la igualdad de oportunidades o de trato en el empleo y la ocupación.

El teletrabajo es aquel en que los servicios son prestados mediante la utilización de medios tecnológicos, informáticos o de telecomunicaciones, o si tales servicios deben reportarse mediante estos medios. El trabajo a distancia es aquel en que el trabajador presta sus servicios, total o parcialmente, desde su domicilio u otro lugar o lugares distintos a los establecimientos, instalaciones o faenas de la empresa. Se entenderá como **menoscabo por teletrabajo o tele distancia** todo hecho o circunstancia que determine una disminución del nivel socio-económico del trabajador en la empresa, tales como mayores gastos, una mayor relación de subordinación o dependencia, condiciones ambientales adversas, disminución de ingreso, etc.

ARTICULO 69°

Atendida la gravedad de los hechos, las medidas y sanciones que se aplicarán irán desde una amonestación verbal o escrita al trabajador acosador hasta el descuento de un 25% de la remuneración diaria del trabajador acosador, conforme a lo dispuesto en los Art. 72 al 75 de este Reglamento Interno, relativo a la aplicación general de sanciones. Lo anterior, es sin perjuicio que la Empresa pudiera, atendida la gravedad de los hechos, aplicar lo dispuesto en el Art. 160 Número 1 Letra f) del Código del Trabajo, es decir, terminar el contrato por conductas de acoso laboral.

CAPÍTULO XII – LAS OBLIGACIONES DE LA EMPRESA

ARTICULO 70°

La **BRUENING GROUP SERVICIOS CORPORATIVOS S.A.** con la finalidad de proteger la persona y dignidad de cada uno de sus trabajadores, se obliga a:

1. Pagar las remuneraciones en conformidad a las estipulaciones legales, contractuales o convencionales (montos, ajustes, periodicidad, etc.).
2. Adoptar las medidas necesarias para la protección eficaz de la vida y de la salud de los trabajadores, manteniendo las condiciones adecuadas de Higiene y Seguridad en los lugares de trabajo, como también los implementos necesarios para prevenir accidentes y enfermedades profesionales de acuerdo a la Ley N° 16.744 y al Decreto Supremo N° 594, además del cumplimiento de las instrucciones de los organismos competentes.
3. Dar al trabajador ocupación efectiva y en las labores convenidas, salvo en situaciones de caso fortuito o fuerza mayor.
4. Colaborar, de conformidad a sus medios y a las políticas, procedimientos y recursos que anualmente se aprueben por parte de la administración con dicho objeto, al perfeccionamiento profesional de sus trabajadores, de acuerdo a los programas de capacitación que diseñe.
5. Cumplir, en general, las normas contractuales y legales, respetando los derechos fundamentales de los trabajadores. Asimismo, la Empresa garantizará un ambiente laboral digno y de mutuo respeto entre los trabajadores.
6. Respetar el principio de igualdad de remuneraciones entre hombres y mujeres que desempeñen un mismo trabajo. No obstante, la Empresa podrá establecer diferencias en las remuneraciones fundadas en criterios objetivos, entre otras razones, en las capacidades, calificaciones, idoneidad, responsabilidad o productividad de los trabajadores.
7. Realizar controles periódicos y en forma universal o general de las distintas herramientas de trabajo que proporciona la Empresa a sus trabajadores, a través de medios idóneos, no afectando la intimidad, vida privada o la honra de estos.
8. Oír las sugerencias, consultas y reclamos que le formulen los trabajadores o los representantes de los trabajadores válidamente elegidos, siguiendo los conductos regulares y jerárquicos establecidos en su organización interna. En caso de reclamos por denuncia de acoso sexual, acoso laboral o por no cumplimiento al principio de igualdad de remuneraciones entre hombres y mujeres que presten un mismo trabajo, la Empresa seguirá el procedimiento estipulado en el Capítulo X De las Sugerencias, Consultas y Reclamos de este Reglamento y en las Leyes N° 20.005 y N° 20.348, respectivamente.

9. No discriminar por motivos raza, color, sexo, edad, estado civil, sindicación, religión, opinión política, nacionalidad, ascendencia nacional, situación socioeconómica, idioma, creencias, participación en organizaciones gremiales, orientación sexual, identidad de género, filiación, apariencia personal, enfermedad

o normas u origen social, tanto en la contratación de sus trabajadores como en la apreciación de su desempeño y en el trato de estos.

10. No podrá condicionar la contratación de trabajadoras, su permanencia o renovación de contrato, la promoción o movilidad de su empleo, a la ausencia o existencia de embarazo.

11. Velar por que las trabajadoras embarazadas no efectúen trabajos considerados por la autoridad competente como perjudiciales para su salud o la de su futuro hijo.

12. No perjudicar a un trabajador en cualquier forma, debido a sus labores sindicales o gremiales lícitas.

13. No inmiscuirse en las actividades sindicales de los trabajadores.

14. Mantener reserva de toda la información y datos privados del trabajador a que tenga acceso con ocasión de la relación laboral.

15. Investigar las denuncias y reclamos formulados por los trabajadores de acuerdo al procedimiento regulado en el Capítulo IX De las Sugerencias, Consultas y Reclamos de este Reglamento.

16. No permitir que se dirijan labores o que trabajadores las ejecuten bajo la influencia del alcohol y/o drogas ilícitas.

17. Desarrollar acciones preventivas para mantenerse como una Empresa libre del consumo abusivo, uso y comercialización de alcohol, tabaco, medicamentos psicotrópicos y drogas ilícitas, a través de la implementación de un programa de prevención especialmente destinado para tal efecto.

18. Promover y aplicar medidas que ayuden a proteger el medio ambiente, tanto al interior de la Empresa como en la comunidad que la rodea.

19. Cumplir la legislación vigente y otros compromisos asumidos por la Institución, en materias de calidad, seguridad, relación laboral, salud ocupacional y medio ambiente, en todos sus procesos.

20. Los mecanismos de control que implemente la empresa, tales como cámaras de vigilancia, serán en términos que respete los derechos fundamentales de los trabajadores, entre los cuales se cuentan, la intimidad y la honra, así como la integridad física y psíquica de los mismos. Estos mecanismos deben ser conocidos por todos los trabajadores, no tendrán un carácter clandestino. No deben estar dirigidos directamente al trabajador, sino que, en un plano panorámico, además la empresa debe considerar que estos mecanismos de control no sean ubicados en lugares tales como, comedores, salas de descanso, baños, vestidores, entre otros.

21. En caso de que la empresa implemente un sistema de revisión y control de las cédulas de identidad de los trabajadores, se requerirá el consentimiento por escrito del trabajador informando los motivos de la revisión y control.

PÁRRAFO 1 – DEL EJERCICIO DEL DERECHO LEY DE LA SILLA

ARTICULO 71°

La empresa, en los almacenes, tiendas, bazares, bodegas, depósitos de mercaderías y demás establecimientos comerciales semejantes, aunque funcionen como anexos de establecimientos de otro orden mantendrá el número suficiente de asientos o sillas a disposición de los dependientes o trabajadores. La disposición precedente será aplicable en los establecimientos industriales, y a los trabajadores del comercio, cuando las funciones que éstos desempeñen lo permitan. De conformidad al Art. 193 del Código del Trabajo y Art. 2° N° 3 Ley N° 19.250

Cada infracción a las disposiciones del presente artículo será penada con multa de una a dos unidades tributarias mensuales. Será aplicable en este caso lo dispuesto en el Art. 40 del Código del Trabajo.

PÁRRAFO 2 – LEY N° 20.123 DE SUBCONTRATACIÓN

ARTICULO 72°

La Ley N° 20.123 que regula el trabajo en régimen de subcontratación y del trabajo en empresas de servicios transitorios, estipula que, de acuerdo al artículo 183 A, “es trabajo en régimen de subcontratación, aquél realizado en virtud de un contrato de trabajo por un trabajador para un empleador, denominado contratista o subcontratista, cuando éste, en razón de un acuerdo contractual, se encarga de ejecutar obras o servicios, por su cuenta y riesgo y con trabajadores bajo su dependencia, para una tercera persona natural o jurídica dueña de la obra, empresa o faena, denominada la empresa principal, en la que se desarrollan los servicios o ejecutan las obras contratadas. Con todo, no quedarán sujetos a las normas de este las obras o los servicios que se ejecutan o prestan de manera discontinua o esporádica.

Si los servicios prestados se realizan sin sujeción a los requisitos señalados en el inciso anterior o se limitan solo a la intermediación de trabajadores a una faena, se entenderá que el empleador es el dueño de la obra, empresa o faena, sin perjuicio de las sanciones que correspondan por aplicación del artículo 478”.

Para profundizar lo anterior, revise lo dispuesto en la Ley N° 20.123, que regula el trabajo en régimen de subcontratación y del trabajo en empresas de servicios transitorios y el contrato de trabajo de servicios transitorios, del Ministerio del Trabajo y Previsión Social; Subsecretaría del Trabajo y promulgada en el Diario Oficial el 16-10-2006.



CAPÍTULO XIII – LAS OBLIGACIONES DE LOS TRABAJADORES

ARTICULO 73°

Son obligaciones de los trabajadores de la Empresa, además de las que emanan de las leyes y sus reglamentos, de sus respectivos contratos y del presente Reglamento, las siguientes:

1. Cumplir el Contrato de Trabajo de buena fe, por lo que el trabajador se obliga no solo a lo que expresamente está estipulado, sino que también a todo lo que por Ley o por la costumbre le pertenezca y, en especial, a todo lo que emane de la naturaleza de la actividad laboral convenida, debiendo respetar todos los procedimientos establecidos en la Empresa, particularmente los contenidos en sus Manuales de Procedimiento.
2. Comenzar y terminar el trabajo puntualmente, en conformidad con los horarios establecidos.
3. Concurrir al trabajo en condiciones físicas, mentales, de higiene y presentación personal adecuadas.
4. Todo trabajador que sufra un accidente de trabajo o de trayecto que le produzca lesión, debe dar cuenta inmediatamente del hecho a su jefe directo o a quien lo reemplace dentro de la jornada de trabajo. De igual manera, deberá informar de todo síntoma de enfermedad profesional que advierta en su organismo.
5. El Decreto 101 del reglamento general de la ley, dispone en el Título IV, Artículo N° 71 que las denuncias de accidentes del trabajo deben hacerse efectivas dentro de las 24 horas siguientes de acontecido el hecho.
6. Ser respetuosos con sus superiores y observar las órdenes que éstos impartan en orden al buen servicio y/o intereses del establecimiento. Ser corteses con sus compañeros de trabajo, con sus subordinados y con las personas que concurren al establecimiento.
7. Observar buen comportamiento, orden y disciplina, y dedicar toda su actividad, competencia y cuidado al desempeño de su trabajo, cuidando, asimismo, los bienes de la Empresa.
8. Guardar absoluta reserva sobre los asuntos internos de la Empresa y tomar los resguardos necesarios para evitar que se divulgue información confidencial que llegue a su conocimiento.
9. Cumplir las disposiciones e instrucciones impartidas en el ejercicio de sus respectivos cargos, por los niveles superiores de la Empresa.
10. Acatar, con la mayor diligencia y buena voluntad, las órdenes de sus jefes en relación con las labores que le correspondan y cumplir con los deberes del cargo atendiendo con especial corrección y cortesía a los clientes y público en general que requieran los servicios de la Empresa.
11. Informar al jefe directo, o a quien corresponda, de cualquier deficiencia, desperfecto o anomalía que observen en el desempeño de sus funciones.
12. Cumplir estrictamente las órdenes o disposiciones de prevención y seguridad impartidas por la Empresa, y dar inmediata cuenta de cualquier lesión o accidente del trabajo a la Jefatura respectiva.
13. Dar aviso oportuno a su superior directo de las ausencias a su trabajo, las cuales deberán ser justificadas por algún medio fehaciente, a la brevedad posible.



14. Cumplir con las normas sobre registro y control de asistencia, fundamentalmente en cuanto a registrar su ingreso mediante la tarjeta magnética o de reloj control, o en el libro de asistencia, según el caso, sin anticiparse –al ingresar a sus labores– o excederse –al término de la jornada– de los márgenes de tolerancia de quince minutos antes y después de la respectiva jornada laboral. Se considera falta grave que un trabajador registre indebidamente la asistencia de otros trabajadores.
15. Asistir y cumplir con el proceso de Inducción o Socialización con la Empresa, que se imparte a todos sus trabajadores.
16. Asistir y/o aprobar los cursos de capacitación dispuestos por la Empresa procurando obtener de dichos cursos el máximo de provecho, debiendo remitir al finalizar cada uno de ellos el certificado correspondiente.
17. Mantener, en todo momento, relaciones respetuosas y cordiales con sus superiores, compañeros e integrantes de equipo de trabajo.
18. Velar en todo momento por los intereses de la Empresa, evitando pérdidas, mermas, atención deficiente, deterioros o gastos innecesarios.
19. Evitar en todo momento el uso, en beneficio personal o ajeno a la Institución, de los bienes materiales o recursos que la Empresa ponga a su disposición para la ejecución de las actividades normales de todos sus trabajadores. En especial, en lo relativo al uso de teléfono, maquinas fotocopadoras, medicamentos, instrumentos, vestuario, elementos de protección personal, herramientas de trabajo como correo electrónico, internet, capacitación a distancia, etc.
20. Utilizar y cuidar adecuadamente la ropa de trabajo y demás implementos que la Empresa otorga a aquellos trabajadores que a causa de sus labores deban usar vestuario o elementos protectores especiales. Igual obligación existirá para el personal en cuanto al uso de uniformes que se les entregan para el desempeño de sus labores, para lo cual deberán regirse por las instrucciones que imparta la Gerencia de Personas.
21. Dar facilidades al personal de portería para la revisión aleatoria, en un lugar privado y en forma confidencial, de cualquier paquete, bulto o elemento similar que el trabajador pudiere estar ingresando o retirando de los recintos de la Empresa, en atención a que dicho personal tiene competencia para requerirlo en tal sentido, ya que existe como norma general, prohibición de efectuar dichos ingresos o retiros.
22. En relación con lo anterior, todo trabajador antes de ingresar a las instalaciones de la Empresa deberá informar en portería cualquier bien de valor que tenga en su poder, con el fin de facilitar su posterior retiro.
23. Comunicar por escrito, dentro de los 7 días de sucedido, todo cambio en los antecedentes personales, para ser anotado en el registro respectivo o en el Contrato de Trabajo, cuando corresponda.
24. Mantener al día las licencias, autorizaciones o títulos que exijan las autoridades competentes para desempeñarse en su trabajo, considerándose falta grave el hecho de que la Empresa sea sancionada por el descuido del trabajador en tal sentido.



25. Firmar anexos de contrato, registros de asistencia y control horario, certificados de feriados, etc., cuando corresponda, y conservar todo documento que la Empresa les entregue para conocimiento o consulta. Entre otros, reglamentos, manuales e instrucciones.
26. Solicitar a su jefe directo, en la forma prescrita, la autorización de salida de cualquier elemento de propiedad de la Empresa que por razones de trabajo sea necesario desplazar fuera de sus establecimientos.
27. Portar, en el lugar y del modo instruido, la tarjeta de identificación personal que la Empresa entrega a sus trabajadores, siendo responsables de uso y conservación. En caso de pérdida o extravío de la tarjeta se deberá avisar inmediatamente a la unidad respectiva.
28. Aceptar someterse a los exámenes de control de estupefacientes, alcohol y droga que aleatoriamente la Empresa determine, como asimismo a los exámenes preventivos que se estimen necesarios para la detección temprana de enfermedades y someterse a controles periódicos en el caso de patologías ya declaradas, cuando las labores que ejecuten lo ameriten.
29. Los trabajadores que ocupen cargos de conductor o que vayan a realizar funciones de conducción, deberán someterse anualmente al examen psicosenotécnico impartido por el OAL o el Organismo que corresponda.
30. Respetar la prohibición de no fumar en todas las dependencias o instalaciones.
31. Las claves de acceso (password) a los distintos sistemas computacionales de la Empresa son personales, secretas e intransferibles, debiendo los trabajadores tomar los resguardos necesarios para mantener su reserva e informar a su Jefatura directa o quien corresponda de cualquier filtración de su clave de acceso, siendo responsable de su cambio ante el conocimiento por parte de otro trabajador o de una tercera persona ajena a la Empresa.
32. Los trabajadores deberán reembolsar, ya sea parcial o totalmente, toda pérdida de un bien de la Empresa debido a actos negligentes de su parte. En caso de que el trabajador presente un reclamo, dicho reembolso quedara sujeto al resultado del procedimiento de reclamación, el que se tramitara conforme a lo establecido en el Capítulo VIII de este reglamento.
33. Utilizar correctamente y mantener en buen estado los bienes de propiedad de la Empresa. Asimismo, se deberán preocupar que los bienes que se encuentran bajo su cuidado estén debidamente inventariados o deban darse de baja, cuando corresponda. El trabajador deberá informar a su Jefatura o quien corresponda el deterioro que sufran por el transcurso del tiempo o por desperfectos, siendo responsabilidad del trabajador su restitución cuando no ha tomado las medidas de resguardo o no ha informado oportunamente su pérdida. Preocuparse de la buena conservación, orden y limpieza del lugar de trabajo, elementos y máquinas que tengan a su cargo.
34. Los trabajadores deberán utilizar en forma adecuada y racional el sistema de correo electrónico existente en la Empresa, como también internet y cualquier otra herramienta de trabajo que se le proporcione al efecto, debiendo usarlas solo para materias relacionadas con su quehacer laboral. Asimismo, deberán mantener la información respaldada en los medios y frecuencias que corresponda.



35. En caso de licencias médicas o permisos prolongados, el trabajador deberá tomar las medidas de resguardo necesarias a fin de seguir cumpliendo con las obligaciones contraídas con la Empresa, como, por ejemplo, los préstamos, etc. El Trabajador(a) dará aviso dentro de 24 horas al jefe directo y/o de Recursos Humanos en caso de inasistencia por enfermedad u otra causa que le impida concurrir transitoriamente a su trabajo. Cuando la ausencia por enfermedad se prolongue por más de dos días, la empresa exigirá presentación de licencia médica para tramitar el subsidio por incapacidad profesional.
36. Se deberá emplear la máxima diligencia en el cuidado de las maquinarias, vehículos, materiales y materias primas de todo tipo y, en general, de todos los bienes de la empresa. Los trabajadores a quienes por su labor en la empresa se les haya asignado vehículos institucionales, tienen el deber de mantenerlos en buen estado de aseo y mantención, y de conducirlos correctamente, lo que implica respetar la Ley del Tránsito. En caso de infracción a esta última se aplicarán, además, las sanciones que establece este Reglamento. El destino de estos vehículos es para el cumplimiento de sus labores contratadas.
37. Desempeñarse con competencia y responsabilidad, respetando los principios y valores éticos de la empresa, los cuales tendrán el carácter de normas contractuales para todos los efectos legales. Respetar los reglamentos, instrucciones y normas de carácter general que se establezcan en la empresa, particularmente las relativas al uso o ejercicio de determinados derechos o beneficios.
38. En general, observar una conducta correcta y honorable.
39. Denunciar las irregularidades que adviertan en el establecimiento y los reclamos que se les formulen.
40. Cuidar de los materiales que sean entregados para el desempeño de sus labores, preocupándose preferentemente de su racional utilización a fin de obtener con ellos el máximo de productividad.
Todo trabajador está obligado a colaborar en la investigación de los accidentes que ocurren en BRUENING GROUP SERVICIOS CORPORATIVOS S.A. Deberá avisar a su jefe directo cuando tenga conocimiento o haya presenciado algún accidente acaecido a un trabajador, aun en el caso que éste lo estime de poca importancia o no hubiere sufrido lesión. Igualmente estará obligado a declarar en forma completa y real los hechos presenciados, cuando el jefe directo, Comité Paritario, Departamento de Prevención de Riesgos y/o el Organismo Administrador lo requieran.
41. Todo trabajador que sufra un accidente de trayecto, además del aviso inmediato a su empleador (Artículo 7° DS. 101) deberá acreditar su ocurrencia ante la ASOCIACION CHILENA DE SEGURIDAD mediante el respectivo parte de Carabineros (a petición del tribunal competente) u otros medios igualmente fehacientes; para este efecto también se consideran elementos de prueba, a lo menos uno de los siguientes:
 - La propia declaración del lesionado.
 - Declaración de testigos.
 - Certificado de atención de Posta u Hospital.



42. Todo trabajador que padezca de alguna enfermedad que afecte o disminuya su seguridad en el trabajo, deberá poner esta situación en conocimiento de su jefe directo para que adopte las medidas que procedan, especialmente si padece de epilepsia, mareos, afección cardíaca, poca capacidad auditiva o visual, etc. Asimismo, el trabajador deberá dar cuenta a su jefe directo de inmediato de cualquier enfermedad infecciosa o epidémica que haya padecido o esté sufriendo, o que haya afectado a su grupo familiar.
43. El trabajador que haya sufrido un accidente del trabajo y que a consecuencia de ello sea sometido a tratamiento médico, no podrá trabajar en la empresa sin que previamente presente un certificado de alta laboral o certificado de término de reposo laboral, dado por el médico tratante del Organismo Administrador. Este control será de responsabilidad del jefe inmediato.
44. Todo trabajador deberá conocer:
 - La ubicación exacta de los equipos extintores de incendio del sector en el cual trabaja.
 - La forma de operarlos. En caso contrario deberá solicitar su instrucción.
45. Todo trabajador que vea que se ha iniciado o está en peligro de producirse un incendio, o expuesto a cualquier otra emergencia operacional, deberá dar alarma avisando en voz alta a su jefe inmediato y a todos los trabajadores que se encuentren cerca para activar la alarma de Emergencia según se ha establecido.
46. Dada la alarma de incendio, el trabajador se incorporará disciplinadamente al procedimiento establecido en las normas de seguridad vigentes en la empresa para estos casos el Plan de Emergencia.
47. Todo trabajador deberá capacitarse en aspectos básicos de seguridad o participar en cursos de adiestramiento en la materia, siendo estos de total costo para la empresa.
48. Todo trabajador deberá usar en forma obligada los uniformes y elementos de protección que la empresa proporcione, ya que se consideran elementos de protección para realizar en mejor forma su trabajo, y



49. Las Obligaciones de Seguridad Operacional están dadas por las 10 Reglas cardinales de Vida:

1  Analisis de riesgo antes de iniciar trabajos	2  Respetar las normas de seguridad	3  Obligación del uso de EPP
4  Obligación de reportar los incidentes de forma inmediata	10 REGLAS CARDINALES	5  Prohibido el ingreso y consumo de alcohol y drogas en el trabajo
6  Trabajo con sustancias peligrosas	GRUPO BRUENING <i>Orgullosos de Pertenecer</i> Todo Izaaje <small>Una empresa BRUENING</small> Yacán <small>PIERRE INDUSTRIAL</small>	7  Respetar la ley de tránsito y normas de conducción.
8  Respete las Guardas de protección y equipos de emergencia	9  Seguridad en trabajos críticos	10  Mantener orden y limpieza

CAPÍTULO XIV – LAS PROHIBICIONES QUE AFECTAN A LOS TRABAJADORES

ARTICULO 74°

Queda absolutamente prohibido a los trabajadores:

1. Trabajar sobre tiempo sin autorización previa escrita del jefe directo.
2. Formar aglomeraciones, sintonizar radioemisoras o estaciones televisivas, leer diarios, comer en el lugar de trabajo, ocuparse de asuntos ajenos a su trabajo u otros que perturben el normal desempeño de la jornada laboral.
3. Ausentarse del lugar de trabajo durante las horas de servicio sin la correspondiente autorización de su jefe directo.
4. Atrasarse más de cinco minutos, cuatro o más días en el mes calendario.
5. Preocuparse, durante las horas de trabajo, de negocios ajenos al establecimiento o de asuntos personales, o atender personas que no tengan vinculación con sus funciones.
5. Desempeñar otros cargos en empresas que desarrollen análogas funciones a las de esta empresa.
6. Revelar antecedentes que hayan conocido con motivo de sus relaciones con la empresa cuando se le hubiere pedido reserva sobre ellos.
7. Desarrollar, durante las horas de trabajo y/o dentro de las oficinas, locales de trabajo y lugares de faenas, actividades sociales, políticas o sindicales.
8. Fumar dentro de las instalaciones de la empresa, salvo en aquellos lugares definidos para ello, los que se encuentran debidamente señalizados y que fueron definidos por el empleador de acuerdo con los trabajadores.
9. Dormir, comer o preparar comida o refrigerios en las oficinas o lugares de trabajo. Introducir, vender o consumir bebidas alcohólicas en sus dependencias o lugares de trabajo.
10. Introducir, vender o usar barajas, naipes u otros juegos de azar en las oficinas o lugares de trabajo.
11. Ingresar al lugar de trabajo o trabajar en estado de intemperancia y/o bajo los efectos del alcohol o drogas, encontrándose enfermo o con su **estado de salud resentido**. En este **último caso** debe avisar y consultar previamente al jefe inmediato, quien resolverá sobre si lo envía al servicio médico o le ordena retirarse a su domicilio hasta su recuperación.
12. Faltar injustificadamente al trabajo o abandonarlo en horas de labor, sin el permiso correspondiente.
13. Adulterar el registro o tarjeta de hora de llegada y salida al trabajo, marcar o registrar la llegada o salida de algún otro trabajador.
14. Desconectar, bloquear u operar sistemas computacionales, máquinas u otros sin la previa autorización por escrito de su jefe directo.
15. Utilizar un lenguaje inadecuado y participar en acciones o situaciones obscenas.
16. Utilizar vehículos a su cargo en objetivos ajenos a sus obligaciones.
17. No cumplir el reposo médico.
18. Vender y/o prestar sus elementos de protección personal (Ej.: zapatos de seguridad, antiparras, protectores auditivos, etc.).



- 19. Presentarse al trabajo bajo los efectos del alcohol, de drogas ilícitas o estupefacientes, introducirlas en los lugares de trabajo, producirlas y/o consumirlas en estos o darlas a consumir a terceros, como asimismo fumar en las instalaciones de la empresa, incluidas sucursales.**
20. Mantener una conducta dentro o fuera de la Empresa, en aquellos casos que el trabajador actúe en representación de la Empresa, reñida con la moral y las buenas costumbres, especialmente cuando ello adquiere notoriedad entre el personal y el público usuario de la empresa.
21. Portar armas de cualquier clase en horas y lugares de trabajo. Solo se exceptúan de esta prohibición, las personas autorizadas por la Empresa y por las autoridades competentes.
22. Iniciar o participar en riñas y golpes al interior de los recintos de la Empresa.
23. Usar prendas o accesorios no contemplados entre los elementos de trabajo o los uniformes institucionales, o cuyo uso se encuentre prohibido por expresa instrucción de la Jefatura respectiva.
24. Causar intencionalmente o actuando con negligencia, pérdidas o daños en las instalaciones, bienes y equipos de la Empresa.
25. Sustraer y retirar bienes de la Empresa sin la autorización formal correspondiente.
26. Registrar, en los controles correspondientes, horas de ingreso o de salida de las labores de otros trabajadores de la Empresa, o adulterar o falsear las propias.
27. Permanecer, sin autorización o motivo justificado, fuera de la jornada laboral que les corresponde. En particular, cuando se encuentran haciendo uso de días libres o gozando de feriado. Se exceptúan de esta prohibición los casos de concurrencia a dichos recintos por causas de atención médica la que debe acreditarse con el respectivo carnet de citación y con ocasión del pago de remuneraciones u otras prestaciones de carácter laboral, y por el tiempo requerido para la gestión de que se trate. En estas situaciones el trabajador concurrirá directamente al sector donde deba realizar su trámite debiendo abstenerse, para evitar interrupciones en el trabajo de los demás, de visitar otros servicios o dependencias a los cuales no necesita asistir.
28. Realizar, en horas de trabajo, actividades distintas a las que les imponga el contrato, aunque sean sindicales, religiosas, doctrinales, deportivas o de cualquier otro orden, sin perjuicio de las excepciones legales.
29. Atender, durante las horas de trabajo, a personas sin vinculación con la Empresa, utilizar materiales de trabajo para asuntos personales debiendo, en definitiva, dedicar todo el tiempo a las actividades laborales que les corresponden.
30. Efectuar trabajos o negociaciones de carácter particular dentro de la Empresa aun cuando tales servicios o actividades los presten o ejecuten fuera de su Jornada de Trabajo.
31. Comprar o vender, por cuenta de la Empresa, cualquier clase de bienes sin la autorización correspondiente.
32. Utilizar las instalaciones, bienes materiales o tiempo laboral convenido para la Empresa, en trabajos ajenos a esta. Así, por ejemplo, no se podrá utilizar el sistema de correo electrónico existente en la Empresa ni internet para comprar o vender bienes de interés personal, enviar cadenas o información que vaya contra la integridad de las personas o las buenas costumbres, etc.
33. Aprovecharse en forma ilícita a su favor o de terceras personas, de los beneficios que otorga la Empresa a todos sus trabajadores.



34. Introducir a sus lugares de trabajo copias ilícitas de software, hardware o diskette (CD) no autorizados previamente por la gerencia respectiva, así como entregar o vender a personas internas o externas software, procedimientos, layout o planos desarrollados por y/o para la Empresa con otros fines que los previstos por la Empresa o para ser utilizados por otras Empresas.
35. Contraer obligaciones o compromisos que puedan, de una u otra forma, dañar o contraponerse con los intereses de la Empresa, o involucrarse en hechos que puedan perjudicar su prestigio, integridad o buen nombre institucional.
36. Divulgar o proporcionar a personas ajenas a la Empresa cualquier información que pueda estimarse reservada o confidencial, en especial, la que pudiere servir para planificar, efectuar o encubrir acciones riesgosas o ilícitas, considerándose falta grave su cometido (ejemplo: facilitar sin autorización nombres de trabajadores, sus direcciones, números telefónicos, niveles de renta, etc.).
37. Constituir, en beneficio personal, derechos de propiedad intelectual cuando la constitución de tales derechos sea el resultado o se posibilite con ocasión del cumplimiento de sus deberes para con la Empresa, o impliquen la utilización de medios o elementos o información proveniente de esta.
38. Esta prohibición rige, sin ser excluyente, especialmente en el caso de la creación de programas computacionales, la formulación de procedimientos, de mantención de equipos y sistemas, de
39. técnicas de curación y, en general, de creaciones intelectuales logradas en la prestación de servicios para la Empresa.
40. Incorporar a los equipos computacionales dispositivos adicionales o conexiones que puedan afectar la red de la Empresa, sin contar con la autorización explícita de los encargados del Área Informática o en quien esta delegue.
41. Ejercer, en forma indebida y por cualquier medio, requerimientos de carácter sexual no consentidos por quien los recibe y que amenacen o perjudiquen su situación laboral o sus oportunidades en el empleo, de acuerdo a lo establecido en la Ley y en este Reglamento, lo que constituirá para todos los efectos una conducta de acoso sexual.
42. Formar aglomeraciones, sintonizar radioemisoras o estaciones televisivas, leer diarios, comer en el lugar de trabajo, ocuparse de asuntos ajenos a su trabajo u otros que perturben el normal desempeño de la jornada laboral.
43. Ausentarse del lugar de trabajo durante las horas de servicio sin la correspondiente autorización de su jefe directo.
44. Desempeñar otros cargos en empresas que desarrollen análogas funciones a las de esta empresa.
45. Preocuparse, durante las horas de trabajo, de negocios ajenos al establecimiento o de asuntos personales, o atender personas que no tengan vinculación con sus funciones.
46. Desempeñar otros cargos en empresas que desarrollen análogas funciones a las de esta empresa.
47. Revelar antecedentes que hayan conocido con motivo de sus relaciones con la empresa cuando se le hubiere pedido reserva sobre ellos.
48. Desarrollar, durante las horas de trabajo y/o dentro de las oficinas, locales de trabajo y lugares de faenas, actividades sociales, políticas o sindicales.
49. Fumar en todos los recintos e instalaciones de la empresa, salvo en aquellos lugares definidos para ello, los que se encuentran debidamente señalizados y que fueron definidos por el empleador de acuerdo con los trabajadores.
50. Dormir, comer o preparar comida o refrigerios en las oficinas o lugares de trabajo. Introducir, vender o consumir bebidas alcohólicas en sus dependencias o lugares de trabajo.



51. Introducir, vender o usar barajas, naipes u otros juegos de azar en las oficinas o lugares de trabajo.
52. Ingresar al lugar de trabajo o trabajar en estado de intemperancia o encontrándose enfermo o con su estado de salud resentido.
53. En este último caso debe avisar y consultar previamente al jefe inmediato, quien resolverá sobre si lo envía al servicio médico o le ordena retirarse a su domicilio hasta su recuperación.
54. Para los efectos de mantener la seguridad en la empresa y la productividad del negocio, el uso del correo electrónico y de Internet será para fines exclusivamente laborales. En consecuencia, queda estrictamente prohibida la utilización del correo electrónico para propósitos personales o que no guarden relación directa con la propia producción o la prestación del servicio de que se trate. Del mismo modo, la empresa podrá establecer restricciones horarias para el uso de Internet y la prohibición de acceso a determinados sitios de la red. Los trabajadores que dispongan de una casilla electrónica proporcionada por la Empresa deberán: Enviar todos sus mensajes con copia a la casilla de su jefe directo. Dar cuenta al Encargado de Informática o a su jefe directo –en forma inmediata– de la recepción de mensajes infectados con virus informáticos. En todo caso, se deja expresamente establecido que en ninguna circunstancia los trabajadores podrán realizar envíos masivos de mensajes, o de gran tamaño, ni realizar cualquier envío sin relación con su labor profesional, que interfiera las comunicaciones del resto de los trabajadores o perturbe el normal funcionamiento de la red corporativa.

CAPÍTULO XV – DE LA REGULACIÓN DE LAS ACTIVIDADES RELACIONADAS CON EL TABACO

ARTICULO 75°

Se prohíbe a los trabajadores fumar en todas las dependencias de la empresa, su casa matriz, como en sus sucursales o faenas. Asimismo, tratándose de trabajadores que por la naturaleza de sus servicios se desempeñan fuera del recinto de la empresa o realizan actividades en terreno, la prohibición de fumar se extiende por toda la jornada laboral. De conformidad con los Art. 10 y 11 Ley N° 20.660 Modifica Ley N° 19.419, En Materia de Ambientes Libres de Humo de Tabaco.

Finalmente, en aquellas actividades anexas a la prestación de servicios, en las cuales el trabajador deba representar o participar por encargo del empleador, se observará la siguiente conducta:

Se prohíbe fumar en los siguientes lugares:

- a) En medios de transporte de uso público o colectivo.
- b) Todo espacio cerrado que sea un lugar accesible al público o de uso comercial colectivo, independientemente de quien sea el propietario o de quien tenga derecho de acceso a ellos.
- c) Espacios cerrados o abiertos, públicos o privados, que correspondan a dependencias de: establecimientos de educación parvulario, básica y media.
- d) Ascensores, si los hubiera.
- e) Recintos donde se expendan combustibles.
- f) Aquellos lugares en que se fabriquen procesen, depositen o manipulen explosivos, materiales inflamables, medicamentos o alimentos.
- g) Establecimientos de educación superior, públicos y privados.
- h) Aeropuertos, terminales de buses, trenes y terrapuertos.
- i) Teatros y cines.
- j) Centros de atención o de prestación de servicios abiertos al público en general.
- k) Supermercados, centros comerciales y demás establecimientos similares de libre acceso al público.
- l) Establecimientos de salud, públicos y privados, exceptuándose los hospitales de internación psiquiátrica que no cuenten con espacios al aire libre o cuyos pacientes no puedan acceder a ellos.
- m) Dependencias de órganos del Estado.

Si se cuenta con patios o espacios al aire libre, que se encuentren señalizadas y delimitadas para fumar se debe tener en cuenta lo siguiente:

- a) Se deberán instalar ceniceros, contenedores o receptáculos destinados al depósito de filtros, colillas y cenizas de cigarrillos, en dichos lugares o en sus accesos.
- b) Los trabajadores tendrán prohibido arrojar las cajetillas, los filtros o las colillas de cigarrillos en la vía pública y en los patios o espacios al aire libre de los lugares señalados en el párrafo anterior.

Los organismos administradores de la ley N° 16.744, deberán colaborar con sus empresas adheridas asesorándolas respecto de los contenidos de la información que éstas presten a sus trabajadores y usuarios sobre los daños que provoca en el organismo el consumo de productos de tabaco o la exposición al humo de este producto y acerca de los beneficios de adoptar estilos de vida y ambientes saludables. De conformidad al Art. 14 Ley N° Ley 19.419.

CAPÍTULO XVI – DE LAS SANCIONES Y DEL PROCEDIMIENTO DE RECLAMACIÓN

ARTICULO 76°

La contravención a las normas contenidas en este Reglamento Interno otorga a la Empresa el derecho a aplicar al infractor medidas disciplinarias que podrán consistir en amonestaciones verbales o por escrito y multas, dependiendo de la gravedad de la falta, las que se registrarán en la hoja de vida del trabajador.

- **Amonestación Verbal**: que consiste en una reprensión privada que el empleador hace personalmente al trabajador.
- **Amonestación Escrita**: que consiste en una anotación en la carpeta de antecedentes personales u hoja de vida del trabajador, del hecho negativo que la motiva, con copia a la Inspección del Trabajo respectiva
- **Multa**: que consiste en el pago de una suma de dinero que el empleador podrá descontar de la remuneración del trabajador.

Las multas no excederán de la cuarta parte de la remuneración diaria del trabajador, y se destinarán a incrementar los fondos para bienestar que la Empresa tiene en beneficio de los trabajadores. Lo anterior, obviamente, es sin perjuicio de la facultad de la Empresa de terminar el Contrato de Trabajo del infractor si la gravedad de la falta así lo amerite de conformidad a lo dispuesto en el Art. 160 del Código del Trabajo. De conformidad al Art. 157 del Código del Trabajo, Art. 3 N° 2 Ley N° 21.015 y Art. único, N° 22 de la Ley N° 19.759.

ARTICULO 77°

Será obligación del trabajador que detecte una falta y/o presunta irregularidad, poner de inmediato los hechos que la configuren en conocimiento de su superior directo o de la Jefatura inmediatamente superior al infractor, con el fin de que se inicie una investigación y se adopten las medidas que se estimen pertinentes. En todo caso, deberá tratarse de hechos objetivos y fácilmente comprobables.

La Jefatura correspondiente notificará por escrito al afectado, quien, dentro de tres días hábiles de notificado, por escrito, deberá remitir un informe con su versión de los hechos y efectuar los descargos y alegaciones que estime procedentes.

Sin perjuicio de lo anterior, dicha Jefatura se preocupará de reunir todos los antecedentes que las circunstancias aconsejen y que sean conducentes para una mejor resolución, como, asimismo, adoptará todas y cada una de las providencias que sean necesarias para subsanar la irregularidad.

ARTICULO 78°

Recibido el informe a que se refiere el Art. anterior o transcurrido el término para hacerlo, el superior del afectado, teniendo presente y considerando los antecedentes reunidos en torno al caso, procederá, según corresponda, a exonerar de toda responsabilidad al presunto inculpado o a amonestarlo verbalmente o por escrito; o remitirá los antecedentes, conjuntamente con un informe suyo, previa autorización de la Gerencia respectiva en su caso, a la **Gerencia de Personas o Departamento de Personal** para que esta determine las acciones a seguir. Esto último solo procederá tratándose de actuaciones u omisiones en las que tuvo participación el afectado y que, por ser de una gravedad tal para la Empresa, hagan aconsejable y/o ameriten

la adopción de otro tipo de medidas, específicamente la aplicación de multas o, por último, la terminación del respectivo Contrato de Trabajo.

La resolución de amonestación deberá ser aplicada por el superior que conozca del asunto dentro de los siete días hábiles siguientes a aquel en que recibió o debió haber recibido el escrito de descargo.

Esta resolución se notificará al trabajador, entregándole personalmente copia íntegra de la misma o remitiéndosela por correo certificado al domicilio señalado en su contrato de trabajo vigente según el sistema de registro de personal si se negare a acusar recibo de la notificación.

La facultad de decidir entre la aplicación de una sanción de las contempladas, en este Reglamento y la terminación del Contrato de Trabajo, cuando esto último sea, a juicio de la empresa, legalmente procedente, es una decisión que corresponde única y discrecionalmente a la administración de la Empresa.

ARTICULO 79°

El trabajador al cual se aplique una sanción sea por su superior directo, por la **Gerencia de Personas o el Departamento de Personal**, podrá apelar de lo resuelto ante el jefe del superior que aplicó la sanción o ante el Gerente General, según corresponda, dentro del plazo de 3 días hábiles, contado desde la notificación de la respectiva resolución. Si esta se hubiere efectuado por carta certificada, la notificación se entenderá efectuada al tercer día hábil de haberse depositado la carta en la oficina de correos.

Quien deba conocer y resolver la apelación ordenará se le alleguen, en el menor plazo posible, todos los antecedentes reunidos en torno al caso y que dieron origen a la apelación. Una vez reunida la documentación, el jefe del superior directo del sancionado o el Gerente General, en su caso, resolverá la apelación deducida dentro de los cinco días hábiles siguientes.

Esta resolución será inapelable y se notificará personalmente o por carta certificada al apelante, con la sola excepción de las resoluciones que impongan multas, de cuya aplicación el infractor podrá reclamar ante la respectiva Inspección del Trabajo.

CAPÍTULO XVII – NORMAS DE SEGURIDAD EN GENERAL

ARTICULO 80°

La Empresa está facultada para implementar en sus instalaciones un sistema de vigilancia que contemple un mecanismo de control audiovisual, dirigido a resguardar los accesos y lugares considerados de riesgo para los trabajadores, clientes y público en general, así como para los bienes institucionales, en las siguientes condiciones:

- El control audiovisual no se dirigirá directamente al trabajador, sino en lo posible, se orientará en un plano panorámico.
- Deberá ser conocido por los trabajadores de la Empresa.
- Su emplazamiento no abarcará lugares, aun cuando ellos se ubiquen dentro de las dependencias de la Empresa, dedicados al esparcimiento de los trabajadores, tales como comedores y salas de descanso, así como tampoco aquellos en que no se realiza actividad laboral, como los baños, casilleros y salas de vestuarios.

ARTICULO 81° Hospitalización y atención médica

La MUTUALIDAD a la que pertenezca la empresa es la institución a cargo de las obligaciones que, respecto a accidentes y enfermedades profesionales, establece la Ley 16.744 para con el personal del grupo de empresas BRUENING.

Los jefes directos, tendrán la responsabilidad de las siguientes acciones:

- a) Instruir a su personal para que trabajen con seguridad.
- b) Velar por la seguridad individual o colectiva en el trabajo, del personal a su cargo.
- c) Velar por el orden, aseo y condiciones ambientales en los lugares de trabajo.
- d) Verificar el uso de vestuario de trabajo y equipo de protección personal.
- e) Velar por el otorgamiento rápido de primeros auxilios en caso de lesiones del personal.
- f) Informar e investigar todos los accidentes del trabajo ocurridos en las dependencias a su cargo; corregir las causas y efectuar el seguimiento correspondiente de la implementación de las medidas correctivas.

ARTICULO 82° La atención médica por accidentes laborales o enfermedades profesionales debe requerirse en la Mutualidad. Sin embargo, excepcionalmente el accidentado podrá trasladarse en primera instancia a un centro asistencial que no sea de la Empresa a la que pertenece, solo en las siguientes situaciones:

- Casos de urgencia o cuando la cercanía del lugar donde ocurrió el accidente y su extrema gravedad así lo requieran. Se entenderá que hay urgencia cuando la condición de salud o cuadro clínico implique riesgo vital y/o secuela funcional grave para la persona, de no mediar atención médica inmediata. En estos casos se deberá informar inmediatamente a la Mutualidad correspondiente, a fin de que tome las providencias del caso.

ARTICULO 83° De la notificación del accidente del trabajo

Todo trabajador que sufra un accidente de trabajo o de trayecto que le produzca lesión, por leve o sin importancia que le parezca, debe dar aviso de inmediato a su jefe directo o a quien lo reemplace dentro de la jornada de trabajo.

Si el accidentado no pudiera hacerlo, deberá dar cuenta del hecho cualquier trabajador que lo haya presenciado. De igual manera deberá informar de todo síntoma de enfermedad profesional que advierta en su organismo.

De acuerdo con el Art. 71 del Decreto 101 (Ley 16.744), **todo accidente debe ser denunciado de inmediato**; el plazo no debe exceder a las 24 horas de acaecido.

El área de Prevención de Riesgos o Supervisor será el responsable de firmar la denuncia de accidente en el formulario DIAT, que proporcione la Mutualidad.

Accidente de trayecto: La ocurrencia del accidente de trayecto directo deberá ser acreditada por el afectado, ante el respectivo Organismo Administrador, mediante parte de Carabineros o certificado del centro asistencial en donde fue atendido, u otros medios igualmente fehacientes.



CAPÍTULO XVIII – DE LAS ORGANIZACIONES SINDICALES

ARTICULO 84°

La Empresa reconoce el derecho de los trabajadores, cualquiera sea su naturaleza jurídica, de constituir, sin autorización previa, las organizaciones sindicales que estimen convenientes, con la sola condición de sujetarse a la ley y a los estatutos de las mismas en conformidad al Art. 212 del Código del Trabajo y Art. 1° L. 19.069.

ARTICULO 85°

La empresa no condicionará el empleo de un trabajador a la afiliación o desafiliación a una organización sindical. El Código del trabajo prohíbe impedir o dificultar su afiliación, despedirlo o perjudicarlo, en cualquier forma por causa de su afiliación sindical o de su participación en actividades sindicales. De conformidad al Art. 215 del Código del Trabajo y Art. 4° Ley N° 19.069.

ARTICULO 86°

Desde el momento en que se realice la asamblea constitutiva, los miembros de la directiva sindical gozarán del fuero establecido en la legislación vigente desde la fecha de su elección y hasta seis meses después de haber cesado en el cargo, siempre que la cesación en él no se hubiere producido por censura de la asamblea sindical, por sanción aplicada por el tribunal competente en cuya virtud deba hacer abandono del cargo, por renuncia al sindicato o por término de la empresa. De conformidad al Art. 224, 235 y 243 del Código del Trabajo.

ARTICULO 87°

La empresa no realizará acciones que sean consideradas prácticas antisindicales que atenten contra la libertad sindical. De conformidad al Art. 289 del Código del trabajo.

CAPÍTULO XIX – LA DISCRIMINACIÓN

ARTICULO 88°

La Ley N° 20.609 tiene por objetivo fundamental instaurar un mecanismo judicial que permita restablecer eficazmente el imperio del derecho toda vez que se cometa un acto de discriminación arbitraria.

Al Estado de Chile le corresponde elaborar e implementar las políticas destinadas a garantizar a toda persona, sin discriminación arbitraria, el goce y ejercicio de sus derechos y libertades reconocidos por la Constitución Política de la República de Chile. De conformidad al Art. 1° Ley N° 20.609.

ARTICULO 89°

Para los efectos de esta ley, se entiende por discriminación arbitraria toda distinción, exclusión o restricción que carezca de justificación razonable, efectuada por agentes del Estado o particulares, y que cause privación, perturbación o amenaza en el ejercicio legítimo de los derechos fundamentales establecidos en la Constitución Política de la República o en los tratados internacionales sobre derechos humanos ratificados por Chile y que se encuentren vigentes, en particular cuando se funden en motivos tales como la raza o etnia, la nacionalidad, la situación socioeconómica, el idioma, la ideología u opinión política, la religión o creencia, la sindicación o participación en organizaciones gremiales o la falta de ellas, el sexo, la orientación sexual, la identidad de género, el estado civil, la edad, la filiación, la apariencia personal y la enfermedad o discapacidad. De conformidad al Art. 2° Ley N° 20.609.

ARTICULO 90°

Son contrarios a los principios de las leyes laborales los actos de discriminación. Los actos de discriminación son las distinciones, exclusiones o preferencias basadas en motivos de raza, color, sexo, maternidad, lactancia materna, amamantamiento, edad, estado civil, sindicación, religión, opinión política, nacionalidad, ascendencia nacional, situación socioeconómica, idioma, creencias, participación en organizaciones gremiales, orientación sexual, identidad de género, filiación, apariencia personal, enfermedad o discapacidad u origen social, que tengan por objeto anular o alterar la igualdad de oportunidades o de trato en el empleo y la ocupación. De conformidad al Art 2 inciso 4 del Código del Trabajo, Art. 11 Ley N° 21.155 y Art. 1 N° 1 Ley N° 20.940.

ARTICULO 91°

Todo/a trabajador/a que se sienta discriminado/a al interior de la empresa por alguna circunstancia señalada en los artículos 82 y 83 de este Reglamento, ya sea por su jefatura directa, por cualquier trabajador de la empresa, o por trabajadores de empresas contratistas podrá reclamar ante su empleador, sin perjuicio de las acciones judiciales de no discriminación arbitraria, ante el juez de letras de su domicilio o ante el del domicilio del responsable de dicha acción u omisión que importe discriminación arbitraria. De conformidad al Art. 3° Ley N° 20.940.

CAPITULO XX: PREVENCIÓN, INVESTIGACIÓN Y SANCIÓN DEL ACOSO LABORAL, SEXUAL O DE VIOLENCIA EN EL TRABAJO

ARTICULO 92°

La empresa con el objeto de cuidar a las y los trabajadores y dar cumplimiento a la Ley N°21.643 la cual considera la prevención, investigación y sanción del acoso laboral, sexual o de violencia en el trabajo ha establecido dos documentos para la regulación de esta materia, ellos son, el PROTOCOLO DE PREVENCIÓN DEL ACOSO SEXUAL, LABORAL Y VIOLENCIA EN EL TRABAJO y el PROCEDIMIENTO DE INVESTIGACIÓN Y SANCIÓN DEL ACOSO SEXUAL, LABORAL Y VIOLENCIA EN EL TRABAJO, ambos documentos se encuentran en los **Anexos 6 y 7** respectivamente del presente reglamento.

ARTICULO 93°

La empresa aplicará el protocolo de prevención y procedimiento de investigación a todas las personas trabajadoras, incluidas jefaturas y gerentes o directores y alumnos en práctica y cuando corresponda a las visitas, usuarios o clientes, proveedores que acudan a las dependencias o centro de trabajo.

ARTICULO 94°

Frente a las actualizaciones de los documentos, protocolo y procedimiento, será comunicados por los canales establecidos por la empresa a todos los trabajadores.

ARTICULO 91°

La difusión de estos documentos se realizará por medio de acciones de difusión, a las y los trabajadores sobre el contenido y cumplimiento tanto del protocolo de prevención del acoso laboral, sexual y violencia en el trabajo como del procedimiento de investigación y sanción del acoso laboral, sexual y violencia en el trabajo. Las acciones de difusión serán las siguientes:

- Capacitaciones presenciales y/o on line dirigidas al personal propio como terceros
- Entrega de documentos impresos, tales como, folletos, dípticos, trípticos.
- Paneles informativos
- Videos
- Mail
- Entre otros

Capa vez que se realice una acción de difusión quedará registrada como evidencia objetiva de la actividad.

ARTICULO 95°

También se entregará capacitación a las y los trabajadores, en relación a los peligros identificados y riesgos evaluados en la matriz de identificación de peligros y evaluación de riesgos (MIPER) junto a las medidas de prevención y protección que se consideran frente al acoso laboral, sexual y violencia en el trabajo. Y cada vez que exista actualización de la MIPER frente a este tema se informará por los canales de difusión de la organización.

ARTICULO 96°

Todo trabajador nuevo que se contrate se le pondrá en conocimiento de ambos documentos, protocolo de prevención y procedimiento de investigación y sanción al momento de la suscripción del contrato de trabajo.

ARTICULO 97°

Las capacitaciones que se realizan en relación a este tema, considerarán el proceso de denuncia, investigación y sanción vigente en la empresa, poniendo énfasis en que la información que se entregará para reportar un caso evite las denuncias inconsistentes (incoherentes o incompletas).

ARTICULO 98°

En caso de presentarse un reporte por parte de las y los trabajadores sobre acoso laboral, sexual o de violencia en el trabajo la empresa dará cumplimiento a las directrices indicadas en el procedimiento de investigación y sanción el cual se ajusta a los principios de confidencialidad, imparcialidad, celeridad y perspectiva de género. Asimismo, las investigaciones deberán ajustarse a las directrices establecidas por el Reglamento dictado por el Ministerio del Trabajo y Previsión Social para el efecto.”

ARTICULO 99°

Frente al acoso laboral, sexual y violencia en el trabajo, las y los trabajadores se deberán tratar a todos con respeto y no cometer ningún acto de acoso y violencia, denunciar las conductas de acoso y violencia al personal designado para ello y en caso de ser necesario, cooperar en la investigación de casos de acoso o violencia cuando le sea requerido y mantener confidencialidad de la información.

ARTICULO 100°

El trabajador que reporte un caso de acoso laboral, sexual o de violencia en el trabajo con la intención de perjudicar a un compañero de trabajo presentando hechos falsos o maliciosos será sancionado de acuerdo al artículo 75° del presente reglamento.

ARTICULO 101°

La empresa a través de los canales establecidos informará semestralmente la recepción de denuncias sobre incumplimientos relativos al protocolo de prevención y al procedimiento de investigación y sanción del acoso laboral, sexual o la violencia en el trabajo.

ARTICULO 102°

Cuando exista incumplimiento por parte de las y los trabajadores de estos documentos las sanciones irán en regla de acuerdo a lo indicado en el artículo 75° de este reglamento.

TÍTULO 2 : REGLAMENTO INTERNO DE HIGIENE Y SEGURIDAD

PREÁMBULO

El presente Reglamento Interno de Higiene y Seguridad se dicta en cumplimiento a lo dispuesto por:

Art. 67° de la Ley N° 16.744, Sobre Seguro Obligatorio Contra Riesgos de Accidentes del Trabajo y Enfermedades Profesionales "Las empresas o entidades estarán obligadas a mantener al día los Reglamentos Internos de Higiene y Seguridad en el trabajo y los trabajadores a cumplir con las exigencias que dichos Reglamentos les impongan. Los Reglamentos deberán consultar la aplicación de multas a los trabajadores que no utilicen los elementos de protección personal que se les haya proporcionado o que no cumplan las obligaciones que les impongan las normas, reglamentaciones o instrucciones sobre Higiene y Seguridad en el Trabajo. La aplicación de tales multas se registrará por lo dispuesto en el Título III del Libro I del Código del Trabajo".

Art. 14° del Decreto Supremo N° 40 Reglamento sobre Prevención de Riesgos Profesionales "Toda empresa o entidad estará obligada a establecer y mantener al día un reglamento interno de seguridad e higiene en el trabajo, cuyo cumplimiento será obligatorio para los trabajadores. La empresa o entidad deberá entregar gratuitamente un ejemplar del reglamento a cada trabajador".

Este Título de Higiene y Seguridad tiene como objetivos fundamentales:

- a) Fomentar, divulgar y aplicar la prevención de riesgos en seguridad e higiene en la empresa.
- b) Contar con una dirección líder, eficiente y responsable en temas de prevención de riesgos.
- c) Disponer y trabajar con equipos y herramientas en forma segura para los trabajadores.
- d) Utilizar elementos de protección, que cumplan con las normativas de certificación de calidad de los organismos competentes.
- e) Evitar que los Trabajadores cometan acciones subestándares en el desempeño de su labor.
- f) Evitar que los trabajadores desempeñen sus labores en condiciones sub- estándares.
- g) Indicar a los Trabajadores las obligaciones que deben cumplir en materias de prevención de riesgos durante la ejecución de su trabajo.
- h) Indicar a los Trabajadores las prohibiciones que deben cumplir en materias de prevención de riesgos durante la ejecución de su trabajo.
- i) Indicar las sanciones que deben aplicarse para el caso de contravención de las disposiciones sobre seguridad e higiene en el trabajo.

CAPÍTULO I – DISPOSICIONES GENERALES

ARTICULO 103°

La empresa y los trabajadores quedan sujetos a las disposiciones de la Ley N°16.744 y a sus reglamentos complementarios vigentes o que se dicten en el futuro por la autoridad y a las disposiciones del presente Reglamento y a las normas o instrucciones emanadas de su Experto en Prevención de Riesgos, de su Departamento de Prevención de riesgos y/o de su Comité Paritario.

ARTICULO 104°

La empresa tomará todas las medidas necesarias y mantendrá en los lugares de trabajo las condiciones sanitarias y ambientales necesarias para proteger eficazmente la vida y salud de los trabajadores (dependientes directos suyos o lo sean de terceros contratistas), informando de los posibles riesgos y manteniendo las condiciones adecuadas de higiene y seguridad, como también los implementos, equipos y herramientas necesarios para prevenir accidentes y enfermedades profesionales.

La empresa debe identificar y evaluar las condiciones ambientales y ergonómicas de trabajo de acuerdo con las características del puesto y del lugar o lugares en que éste se emplaza, la naturaleza de las labores, los equipos, las herramientas y los materiales que se requieran. Asimismo, deberá evaluar eventuales factores de riesgos psicosociales derivados de la prestación de servicios en modalidad de trabajo a distancia o teletrabajo.

Para ello el trabajador se le proporcionará un instrumento de autoevaluación de riesgos para aplicarlo y reportarlo a sus empleadores.

La empresa deberá informar por escrito al trabajador, de acuerdo con los procedimientos contenidos acerca de los riesgos que entrañan sus labores, de las medidas preventivas y los medios de trabajo correctos. De conformidad con Art. 152 Quáter M, 184 del Código del Trabajo, Art. 3° N° 3 a) Ley N° 20.308 y Art. 3 D.S N° 594.

PÁRRAFO 1 – RIESGO GRAVE E INMINENTE

ARTICULO 105°

Ante un riesgo grave e inminente para la vida o salud de los trabajadores, la empresa informará inmediatamente a todos los trabajadores afectados sobre la existencia del mencionado riesgo, así como las medidas adoptadas para eliminarlo o atenuarlo. En caso de que el riesgo no se pueda eliminar o atenuar, la empresa adoptará medidas para la suspensión inmediata de las faenas afectadas y la evacuación de los trabajadores.

El trabajador podrá interrumpir sus labores y, de ser necesario, abandonar el lugar de trabajo cuando considere, por motivos razonables, que continuar con ellas implica un riesgo grave e inminente para su vida o salud. El trabajador que interrumpa sus labores deberá informar a la empresa dentro del más breve plazo, e informar de la suspensión a la Inspección del Trabajo.

En caso de que la autoridad competente ordene la evacuación de los lugares afectados por una emergencia, catástrofe o desastre, la empresa suspenderá las labores de forma inmediata y procederá a la evacuación de los trabajadores. La reanudación de las labores sólo podrá efectuarse cuando se garanticen condiciones seguras y adecuadas para la prestación de los servicios. De conformidad al Art. 184 bis del Código del Trabajo y Art. Único Ley N° 21.012.

PÁRRAFO 2 – CONTROL DE SALUD

ARTICULO 106°

Todo trabajador, antes de ingresar a la empresa, podrá ser sometido a un examen médico preocupacional, o podrá exigirle la empresa al postulante presentar un certificado médico de aptitud. Especialmente tratándose de industrias o trabajos peligrosos o insalubres con condiciones ambientales desfavorables. De conformidad al Art. 184,185 y 186 del Código del Trabajo.

ARTICULO 107°

Todo trabajador al ingresar a la empresa deberá llenar la Ficha Médica Ocupacional, colocando los datos que allí se pidan, especialmente en lo relacionado con los trabajos o actividades desarrolladas con anterioridad y con las enfermedades y accidentes que ha sufrido y las secuelas ocasionadas.

ARTICULO 108°

El trabajador que padezca de alguna enfermedad que afecte su capacidad y seguridad en el trabajo deberá poner esta situación en conocimiento de su jefe inmediato para que adopte las medidas que procedan, especialmente si padece de vértigo, epilepsia, mareos, afección cardíaca, poca capacidad auditiva o visual y otros. Igualmente debe comunicar cuando en su casa existan personas que padezcan enfermedades infectocontagiosas.

ARTICULO 109°

Cuando a juicio de la empresa, del Comité Paritario o del Organismo Administrador del Seguro se presuman riesgos de enfermedades profesionales, y lo estimen necesario o conveniente, podrán enviar a examen médico a cualquier trabajador con el propósito de mantener un adecuado control acerca de su estado de salud.

Los trabajadores tendrán la obligación de someterse a todos los exámenes que dispongan los servicios médicos del Organismo Administrador, en la oportunidad y lugar que ellos determinen. De conformidad al Art. 184 del Código del Trabajo, Art. 71 Ley N° 16.744 y Art. 72 Letra a) y g) del D.S. N°101.

CAPÍTULO II – DE LAS OBLIGACIONES

PÁRRAFO 1 – DE LA OBLIGACIÓN DE INFORMAR DE LOS RIESGOS LABORALES

ARTICULO 110°

La empresa tiene la obligación de informar oportuna y convenientemente a todos sus trabajadores acerca de los riesgos que entrañan sus labores, de las medidas preventivas y de los métodos de trabajo correctos. Los riesgos son los inherentes a la actividad de la empresa.

Deben informar a los trabajadores acerca de los elementos, productos y sustancias que deban utilizar en los procesos de producción o en su trabajo, sobre la identificación de los mismos (fórmula, sinónimos, aspecto y olor), sobre los límites de exposición permisibles de esos productos, acerca de los peligros para la salud y sobre las medidas de control y de prevención que deben adoptar para evitar tales riesgos. De Conformidad al Art. 21° D.S N° 40.

Ver **Anexo N° 3** De la Obligación de Informar.

ARTICULO 111°

La empresa debe mantener los equipos y dispositivos técnicamente necesarios para reducir a niveles mínimos los riesgos que puedan presentarse en los sitios de trabajo. De Conformidad al Art. 22° D.S N° 40.

ARTICULO 112°

La empresa dará cumplimiento a las obligaciones que establece el artículo 92° de este Reglamento a través de los Comités Paritarios de Higiene y Seguridad y los Departamentos de Prevención de Riesgos, al momento de contratar a los trabajadores o de crear actividades que implican riesgos. Si no existen los Comités o los Departamentos, la empresa proporcionará la información correspondiente en la forma que estime más conveniente y adecuada. De Conformidad al Art. 23° D.S N° 40.

ARTICULO 113°

Será obligación permanente de la Empresa adoptar las medidas de Prevención de Riesgos que sean necesarias para proteger efectivamente la vida y salud de los trabajadores de ella.

ARTICULO 114°

Teniendo en cuenta que la Prevención de Riesgos Profesionales es de carácter obligatorio, los trabajadores deberán cumplir todas las Normas de Seguridad que se identifiquen en el presente Reglamento.

PÁRRAFO 2 - DE COMITÉ PARITARIO DE HIGIENE Y SEGURIDAD

ARTICULO 115°

El Comité Paritario de Higiene y Seguridad es una organización legal de participación conjunta entre la Empresa y los trabajadores, creado exclusivamente para que se analicen los riesgos de accidentes y enfermedades en los lugares de trabajo, y se adopten acciones que contribuyan a su eliminación o control.

ARTICULO 116°

Serán consideradas prácticas antisindicales de la empresa, obstaculizar la formación o funcionamiento de los Comités Paritarios de Higiene y Seguridad o a sus integrantes de conformidad al Art. 289 del Código del Trabajo.

ARTICULO 117°

En toda empresa, faena, sucursal o agencia en que trabajan más de 25 personas se constituirá un Comité Paritario de Higiene y Seguridad, compuestos por representantes de la empresa y representantes de los trabajadores, cuyas decisiones, adoptadas en el ejercicio de las atribuciones que les encomiende la Ley N° 16.744, serán obligatorias para la empresa y los trabajadores. De acuerdo al Art. 1° D.S 54 y Art. 66 Ley N° 16.744.

ARTICULO 118°

Corresponderá al Inspector del Trabajo respectivo decidir, en caso de duda, si procede o no que se constituya el Comité Paritario de Higiene y Seguridad. Asimismo, este funcionario deberá resolver sin ulterior recurso, cualquier reclamo o duda relacionada con la designación o elección de los miembros del Comité Paritario. De conformidad al Art. 1° y 12° D.S 54.

ARTICULO 119°

Los Comités Paritarios de Higiene y Seguridad estarán compuestos por representantes de la empresa y de los trabajadores; dicho Comité, estará conformado por 3 titulares representantes de la empresa y 3 titulares representantes de los trabajadores. Además, deben considerarse tres representantes de ambas partes en calidad de suplentes. De conformidad al Art. 3° D.S 54.

ARTICULO 120°

En las empresas obligadas a constituir Comités Paritarios de Higiene y Seguridad, gozará de fuero, hasta el término de su mandato, uno de los representantes titulares de los trabajadores. El aforado será designado por los propios representantes de los trabajadores en el respectivo Comité y sólo podrá ser reemplazado por otro de los representantes titulares y, en subsidio de éstos, por un suplente, por el resto del mandato, si por cualquier causa cesare en el cargo. La designación deberá ser comunicada por escrito a la administración de la empresa el día laboral siguiente a éste. De conformidad al Art. 243 del Código del Trabajo.

ARTICULO 121°

Las empresas que contraten o subcontraten con otros la realización de una obra, faena o servicios propios de su giro, deberán velar por la constitución y funcionamiento de un Comité Paritario de Higiene y Seguridad y un Departamento de Prevención de Riesgos para tales faenas, cuando cumplan con el número de trabajadores exigidos por los incisos primero y cuarto del Art. 66 Ley N° 16.744, que prestan servicios en un mismo lugar de trabajo, cualquiera sea su dependencia. De conformidad al Art. 66° Bis Ley N°16.744.

ARTICULO 122°

El Comité Paritario de Higiene y Seguridad de la Empresa debe cumplir con las siguientes funciones y atribuciones dispuestas en el Art. 66 de la Ley N° 16.744 y Art. 24 del Decreto Supremo N° 54.

1. Asesorar e instruir a los trabajadores para la correcta utilización de los instrumentos de protección.

Para este efecto, se entenderá por instrumentos de protección, no sólo el elemento de protección personal, sino todo dispositivo tendiente a controlar riesgos de accidentes o enfermedades en el ambiente de trabajo, como ser protección de máquinas, sistemas o equipos de captación de contaminaciones del aire, etc.

La anterior función la cumplirá el Comité Paritario de preferencia por los siguientes medios:

- Visitas periódicas a los lugares de trabajo para revisar y efectuar análisis de los procedimientos de trabajo y utilización de los medios de protección impartiendo instrucciones en el momento mismo;
- Utilizando los recursos, asesorías o colaboraciones que se pueda obtener de los organismos administradores;
- Organizando reuniones informativas, charlas o cualquier otro medio de divulgación.

2. Vigilar, el cumplimiento tanto por parte de las empresas como de los trabajadores, de las medidas de prevención, higiene y seguridad.

Para estos efectos, el Comité Paritario desarrollará una labor permanente, y, además, elaborará programas al respecto. Para la formulación de estos programas se tendrán en cuenta las siguientes normas generales:

- El o los Comités deberán practicar una completa y acuciosa revisión de las maquinarias, equipos e instalaciones diversas; del almacenamiento, manejo y movimiento de los materiales, sean materias primas en elaboración, terminadas o desechos; de la naturaleza de los productos o subproductos; de los sistemas, procesos o procedimientos de producción; de los procedimientos y maneras de efectuar el trabajo sea individual o colectivo y tránsito del personal; de las medidas, dispositivos, elementos de protección personal y prácticas implantadas para controlar riesgos, a la salud física o mental y, en general, de todo el aspecto material o personal de la actividad de producción, mantenimiento o reparación y de servicios, con el objeto de buscar e identificar condiciones o acciones que pueden constituir riesgos de posibles accidentes o enfermedades profesionales;
- Complementación de la información obtenida en el punto a) con un análisis de los antecedentes que se dispongan, escritos o verbales, de todos los accidentes ocurridos con anterioridad durante un período tan largo como sea posible, con el objeto de relacionarlos entre sí;

- Jerarquización de los problemas encontrados de acuerdo con su importancia o magnitud. Determinar la necesidad de asesoría técnica para aspectos o situaciones muy especiales de riesgos o que requieren estudios o verificaciones instrumentales o de laboratorio (enfermedades profesionales) y obtener esta asesoría del organismo administrador.
- Fijar una pauta de prioridades de las acciones, estudiar o definir soluciones y fijar plazos de ejecución, todo ello armonizando la trascendencia de los problemas con la cuantía de las posibles inversiones y la capacidad económica de la empresa;
- Controlar el desarrollo del programa y evaluar resultados.

3. Investigar las causas de los accidentes del trabajo y enfermedades profesionales que se produzcan en la empresa.

Para estos efectos será obligación de las empresas a quienes la ley no exige tener Departamento de Riesgos Profesionales llevar un completo registro cronológico de todos los accidentes que ocurrieren, con indicación a lo menos de los siguientes datos:

- Nombre del accidentado y su trabajo;
- Fecha del accidente, alta y cómputo del tiempo de trabajo perdido expresado en días u horas;
- Lugar del accidente y circunstancias en que ocurrió el hecho, diagnóstico y consecuencias permanentes si las hubiere;
- Tiempo trabajado por el personal mensualmente, ya sea total para la empresa o por secciones o rubro de producción, según convenga;
- Índice de frecuencia y de gravedad, el primero mensualmente y el segundo cuando sea solicitado, pero en ningún caso por períodos superiores a 6 meses.

4. Decidir si el accidente o la enfermedad profesional se debió a negligencia inexcusable del trabajador.

5. Indicar la adopción de todas las medidas de higiene y seguridad que sirvan para la prevención de los riesgos profesionales.

6. Cumplir las demás funciones o misiones que le encomiende el organismo administrador respectivo.

7. Promover la realización de cursos de adiestramiento destinados a la capacitación profesional de los trabajadores en organismos públicos o privados autorizados para cumplir esta finalidad o en la misma empresa, industria o faena bajo el control y dirección de esos organismos.

ARTICULO 123°

Todas las empresas mineras, industriales o comerciales que ocupen más de 100 trabajadores, deberán contar con un Departamento de Prevención de Riesgos Profesionales, el que será dirigido por un experto en prevención, el cual formará parte, por derecho propio, de los Comités Paritario que en ella existan, sin derecho a voto, pudiendo delegar sus funciones. De conformidad al Art. 15° D.S 54 y Art. 66 Ley N° 16.744.

ARTICULO 124°

Si la empresa, por el número de trabajadores que ocupa, no está obligada a contar con un Departamento de Prevención de Riesgos Profesionales, deberá solicitar asesoría técnica para el funcionamiento de su o de sus Comités, de los organismos especializados del Servicio de Salud, del Organismo Administrador del Seguro o de otras organizaciones privadas o personas naturales a quienes el Servicio de Salud haya facultado para desempeñarse como experto en prevención de riesgos. De conformidad al Art. 23° D.S 54.

ARTICULO 125°

Para todo lo que no está incorporado en el presente reglamento, en relación a la constitución y funcionamiento de los Comités Paritarios de Higiene y Seguridad, tanto la empresa y trabajadores, se atenderán a lo dispuesto en forma íntegra en el Decreto Supremo N° 54 del Ministerio del Trabajo y Previsión Social “Aprueba Reglamento para la Constitución y Funcionamiento de los Comités Paritarios de Higiene y Seguridad”.

PÁRRAFO 3 – DE LOS ELEMENTOS DE PROTECCIÓN PERSONAL

ARTICULO 126°

Se entenderá por elemento de protección personal todo equipo, aparato o dispositivo especialmente proyectado y fabricado para preservar el cuerpo humano, en todo o en parte, de riesgos específicos de accidentes del trabajo o enfermedades profesionales. De conformidad al Art. 1 D.S N° 173 Minsal 1982.

ARTICULO 127°

La Empresa deberá proporcionar a sus trabajadores, libres de todo costo y cualquiera sea la función que éstos desempeñen en la empresa, los elementos de protección personal que cumplan con los requisitos, características y tipos que exige el riesgo a cubrir y la capacitación teórica y práctica necesaria para su correcto empleo debiendo, además, mantenerlos en perfecto estado de funcionamiento, ver **Anexo N° 4 Formulario de Entrega de Elementos de protección Personal**. Por su parte el trabajador deberá usarlos en forma permanente mientras se encuentre expuesto al riesgo. De conformidad al Art. 82 del Código Sanitario, Art. 68 de la Ley N° 16.744 y Art. 53 D.S N° 594.

ARTICULO 128°

Los elementos de protección personal que entregue la empresa para ser usados en los lugares de trabajo sean éstos de procedencia nacional o extranjera, deberán cumplir con las normas y exigencias de calidad que rijan a tales artículos según su naturaleza, de conformidad a lo establecido en el D.S N° 18 Minsal, sobre Certificación de Calidad de Elementos de Protección Personal contra Riesgos Ocupacionales. De conformidad al Art. 54 D.S. N° 594.

ARTICULO 129°

Las Empresas Mineras, debe entregar en forma gratuita a sus trabajadores los elementos de protección personal adecuados a la función que desempeñen, debidamente certificados por un organismo competente.

Las Empresas mineras deberán efectuar estudios de las reales necesidades de elementos de protección personal para cada ocupación y puesto de trabajo, en relación a los riesgos efectivos a que estén expuestos los trabajadores. Además, deberán disponer de normas relativas a la adquisición, entrega, uso, mantención, reposición y motivación de tales elementos.

Las líneas de mando de las empresas deberán incorporar en sus programas la revisión periódica del estado de los elementos de protección personal y verificar su uso por parte de los trabajadores. De conformidad al Art. 32 del D.S 132 Ministerio de Minería.

ARTICULO 130°

En caso de pérdida o deterioro culpable o doloso del elemento de protección entregado por la Empresa, que estén debidamente comprobados, el valor de la reposición será descontado de la remuneración del trabajador y/o de la liquidación que se efectúe con motivo de la terminación de su Contrato de Trabajo, en conformidad al Art. 58 inciso 2° del Código del Trabajo.

ARTICULO 131°

Los jefes directos serán responsables de la supervisión y control del uso oportuno y correcto de los elementos de protección, motivando o instruyendo al trabajador sobre la importancia de utilizarlos.

El jefe directo deberá detectar y dar solución a situaciones en que el trabajo que se efectúe necesite el uso de algún elemento de protección no considerado dentro de los existentes.

ARTICULO 132°

Los elementos de protección personal proporcionados por la empresa a sus trabajadores son de propiedad de la Empresa y no podrán ser vendidos, canjeados o sacados fuera del recinto o unidades en que laboren, salvo que la faena o las labores encomendadas al trabajador así lo requieran. La conducta contraria constituirá una infracción grave a las obligaciones que impone el Contrato de la Empresa.

ARTICULO 133°

El trabajador deberá usar el equipo de protección que proporcione la empresa cuando el desempeño de sus labores así lo exija. Será obligación del trabajador dar cuenta en el acto a su jefe inmediato cuando no sepa usar el equipo o elemento de protección.

Todo trabajador deberá informar en el acto al jefe inmediato si su equipo de protección ha sido cambiado, sustraído, extraviado o se ha deteriorado, solicitando su reposición.

El trabajador debe conservar y guardar los elementos de protección personal que reciba en el lugar y en la oportunidad que indique el jefe inmediato o lo dispongan las Normas de Seguridad o Reglamentos.

Los elementos de protección personal son de uso personal e intransferible, prohibiéndose su préstamo o intercambio por motivos higiénicos.

ARTICULO 134°

Este Reglamento Interno de Higiene y Seguridad en su Art. 165, consulta la aplicación de multa a los trabajadores que no utilicen los elementos de protección personal que se les haya proporcionado. La aplicación de la multa se rige por lo dispuesto en el Código del Trabajo. De conformidad al Art. 154 N° 10 del Código del Trabajo, Art. 82 del Código Sanitario y Art. 67° ley 16. 744.

PÁRRAFO 4 - DE LA INVESTIGACIÓN DE ACCIDENTE DEL TRABAJO O DE TRAYECTO

ARTICULO 135°

Todo trabajador estará obligado a registrar la hora exacta de llegada y de salida de la empresa, esto

ARTICULO 136°

La empresa podrá aplicar un Procedimiento de Investigación de Accidente del Trabajo o de Trayecto que considere al menos las siguientes actividades:

- Revisión de documentación (Informes de detección de peligros- análisis de riesgos).
- Visita al lugar de los hechos.
- Entrevista a testigos del accidente.
- Entrevista al accidentado si es posible.
- Inspeccionar el lugar de trabajo (guía de observación).
- Construir un relato coherente de lo ocurrido.
- Listar los hechos.
- Ordenar los hechos en el árbol, que son las causas que dieron origen al accidente
- De la explotación del árbol derivará las medidas a adoptar y conocerá las causas del accidente por tanto conocerá las medidas correctivas.
- Con la información obtenida completar Denuncia Individual de Accidente del Trabajo DIAT.

Como referencia se puede utilizar Guía Técnica de Apoyo Investigación de Accidentes del Trabajo de la Dirección del Trabajo.

ARTICULO 137°

Todo trabajador está obligado a colaborar en la investigación de los accidentes que ocurran en la empresa. Deberá avisar a su jefe inmediato cuando tenga conocimiento o haya presenciado cualquier accidente acaecido a algún compañero, aún en el caso que éste no lo estime de importancia o no hubiese sufrido lesión. Igualmente, estará obligado a declarar en forma completa y real, los hechos presenciados o de que tenga noticias, cuando el Organismo Administrador del Seguro lo requiera, cuando el Comité Paritario, Departamento de Prevención de Riesgos, jefes de los accidentados y Organismo Administrador del Seguro lo requieran.

Será obligación del Supervisor que corresponda, comunicar en forma inmediata al Departamento de Seguridad y al Comité Paritario de todo accidente grave y aquellos hechos que potencialmente revisten gravedad, aunque no haya lesionados.

ARTICULO 138°

Cada vez que ocurra un accidente, con o sin lesiones, que pueda significar la interrupción de una jornada de trabajo, el jefe directo del accidentado practicará una investigación completa para determinar las causas que lo produjeron y enviar un informe escrito en el plazo de 24 horas a contar del momento en que ocurrió el accidente, al Departamento de Prevención de Riesgos y al Comité Paritario, el que deberá ser firmado por el Gerente del Área respectiva. Estos a su vez, podrán remitirlo al Organismo Administrador.

Para efectos del presente Reglamento, la investigación del accidente también puede ser realizada por el Comité Paritario, el Organismo Administrador de la Ley 16.744, el Experto en Prevención de Riesgos o el departamento de Prevención de Riesgos.

El formato por utilizar para la investigación de accidente será el establecido por la empresa, el cual debe contener a lo menos la siguiente información:

- Nombre completo del accidentado.
- Edad.
- Día y hora del accidente.
- Lugar del accidente.
- Trabajo que se encontraba realizando.
- Declaración firmada del accidentado.
- Declaración firmada de testigos.
- Determinan causas de los accidentes.
- Establecer medidas de control.
- Capacitar al trabajador y al resto de los trabajadores de la sección, de las medidas recomendadas.

ARTICULO 139°

El trabajador que haya sufrido un accidente del trabajo o de trayecto o que se encuentre en reposo médico por enfermedad profesional, no podrá trabajar en la Empresa sin que previamente presente un Certificado de Alta, otorgado por el médico tratante. El cumplimiento de esta norma será controlado por el jefe directo del trabajador afectado, quien podrá consultar, en caso de dudas, a la respectiva área de personal de la empresa.

PÁRRAFO 5 - DE LA PREVENCIÓN DE RIESGOS Y CAPACITACIÓN

ARTICULO 140°

La empresa mantendrá un programa permanente de capacitación para los trabajadores contratados en materia de Prevención de Riesgos con cursos, publicación de afiches, distribución de instructivos, charlas sobre peligros específicos, etc., Para los nuevos trabajadores la empresa mantendrá programas de charlas de inducción que contempla Informar los Riesgos Laborales asociados a sus labores. La empresa cumple con la Obligación de Informar los Riesgos Laborales por medio de los programas de capacitación y las charlas de inducción. De conformidad al Art. 21 D.S N° 40.

El **Anexo N°4** del presente Reglamento, contiene el formulario de Obligación de Informar los Riesgos Laborales.

La Empresa para dar cumplimiento a la normativa vigente requerirá la permanente identificación de los peligros y la evaluación de los riesgos, el establecimiento y la implementación de las medidas de control de los riesgos, para las actividades rutinarias y no rutinarias, realizadas por el personal propio, de contratistas y visitas.

ARTICULO 141°

Todo trabajador nuevo y antiguo deberá asistir a un curso de Prevención de Riesgos Básicos, a menos que acredite haberlo seguido y aprobado con anterioridad.

ARTICULO 142°

Será responsabilidad del trabajador estar permanentemente preocupado por su seguridad, evitando acciones inseguras que puedan traer como consecuencia un accidente del trabajo o una enfermedad profesional. Para ello será necesario que se evalúe siempre el trabajo a realizar y las medidas de control de riesgos a realizar. De existir dudas sobre ellas, se deberá solicitar asesoría a su jefatura directa u otras áreas técnicas de la empresa.

ARTICULO 143°

La empresa mantendrá los pisos de los lugares de trabajo, así como los pasillos de tránsito, libres de todo obstáculo que impida un fácil y seguro desplazamiento de los trabajadores, tanto en las tareas normales como en situaciones de emergencia. Así también, los espacios entre máquinas por donde circulen personas no deberán ser inferiores a 150 cm. De conformidad al Art. 7 y 8 D.S 594.

ARTICULO 144°

La empresa y el trabajador deberán mantener en buenas condiciones de orden y limpieza los lugares de trabajo, áreas de circulación y edificios en general. De conformidad al Art. 11 D.S N° 594.

ARTICULO 145°

El trabajador deberá notificar cualquier peligro (condición o acción insegura) o incidentes que ocurran, reportándolo a su jefe directo o a través de los medios que la empresa establezca. Deberá ser preocupación de cada jefatura directa motivar a sus trabajadores para que reporten los peligros e incidentes, canalizándolo al área que corresponda para el control del peligro informado.

ARTICULO 146°

Las jefaturas directas deberán estimular el aporte de ideas relativas a la Prevención de Riesgos, por parte de los trabajadores, con el fin de evitar la ocurrencia de accidentes y/o enfermedades profesionales.

ARTICULO 147°

La empresa mantendrá señalización visible y permanente en el idioma oficial del país y, en caso necesario cuando haya trabajadores de otro idioma, además en el idioma de ellos, en las zonas de peligro, indicando el agente y/o condición de riesgo, las vías de escape y zonas de seguridad ante emergencias, así como la ~~necesidad de uso de elementos de protección personal específicos cuando sea necesario. De conformidad~~

al Art. 37 D.S N° 594.

ARTICULO 148°

Se prohíbe a los trabajadores cuya labor se ejecuta cerca de maquinarias en movimiento y órganos de transmisión, el uso de ropa suelta, cabello largo y suelto, y adornos susceptibles de ser atrapados por las partes móviles. De conformidad al Art. 40 D.S N° 594.

ARTICULO 149°

Los trabajadores que manipulen sustancias peligrosas deberán estar debidamente capacitados sobre los peligros y riesgos asociados a su manipulación. De conformidad al Art. 42 del D.S 594 y Art. 13 D.S 43.

ARTICULO 150°

El trabajador deberá estar siempre dispuesto a participar en los Programas de Capacitación que se coordinen en materias de Prevención de Riesgos, otorgándose por parte de sus jefes directos la autorización y apoyo necesario para participar en dichos programas.

ARTICULO 151°

El trabajador deberá presentarse en condiciones físicas satisfactorias a su trabajo. En caso de sentirse enfermo, deberá comunicarlo a su jefe directo.

ARTICULO 152°

Cuando un jefe determine y ordene a uno o varios trabajadores que ejecuten un trabajo, para lo cual no han sido entrenados y que presuma un riesgo de accidente, él o los trabajadores podrán previamente consultar al Departamento de Prevención de Riesgos, al Experto en Prevención de Riesgos Encargado o al Comité Paritario, quien luego de un análisis de riesgos, determinará las medidas de prevención a considerar. Los trabajadores podrán negarse a ejecutar la labor riesgosa mientras no se cumple con las exigencias de prevención formuladas por el señalado Departamento de Prevención de Riesgos, al Experto en Prevención de Riesgos Encargado o al Comité Paritario.

ARTICULO 153°

El trabajador deberá hacer un buen uso de las escaleras, ocupando los pasamanos y evitando correr de acuerdo a la señalética establecida, subir o bajar despreocupadamente suprimiendo cualquier factor de peligro que pueda afectar la salud o integridad física del trabajador. De conformidad al Art. 37 D.S 594.

ARTICULO 154°

El trabajador que maneje vehículos de la Empresa o los tenga a su disposición deberá, en un plazo prudente, asistir y aprobar un curso de "Manejo a la Defensiva en vehículos livianos".

ARTICULO 155°

El trabajador deberá preocuparse y cooperar con el cuidado, mantenimiento y buen estado de funcionamiento y uso de los equipos, máquinas, herramientas de trabajo e instalaciones generales de la Empresa. Su preocupación no solo deberá limitarse a evitar incidentes que puedan afectarle a él, sino a todos los trabajadores de la Empresa, lo que significa un compromiso real con la Prevención de Riesgos.

ARTICULO 156°

Los trabajadores revisarán con la periodicidad fijada por la empresa, las máquinas a su cargo, limpiándolas, lubricándolas para poder así laborar con seguridad en cada jornada de trabajo.

ARTICULO 157°

Al término de cada etapa de la jornada de trabajo, el encargado de una máquina deberá desconectar el sistema eléctrico que la impulsa, para prevenir cualquiera imprudencia o bromas de terceros, que al poner en movimiento la máquina cree condiciones inseguras. Esta misma precaución, deberá tomarse en caso de abandono momentáneo del lugar de trabajo.

ARTICULO 158°

Todo trabajador deberá dar aviso inmediato a su jefe o a cualquier ejecutivo de la empresa en su ausencia, de toda anomalía que observe en las instalaciones, maquinarias, herramientas, personal o ambiente en el cual trabaje.

ARTICULO 159°

El trabajador que padezca alguna enfermedad o que note que se siente mal, si el malestar afecta su capacidad y por ende su seguridad en el trabajo deberá poner esta situación en conocimiento de su jefe inmediato, para que éste proceda a tomar las medidas que el caso requiere.

ARTICULO 160°

La empresa se preocupará de otorgar los recursos necesarios para implementar las medidas de prevención de riesgos que a juicio del Comité Paritario o del Asesor en Prevención de Riesgos, según corresponda y previo análisis de la situación, se determinen como necesarias.

PÁRRAFO 6 - DE LAS EMERGENCIAS

ARTICULO 161°

La empresa contará con un plan de emergencias que incorpore todas las posibles emergencias que puedan producirse por manejo y almacenamiento de sustancias peligrosas reguladas por el D.S N° 43, con sus respectivos procedimientos, cadena de mando, plano que incluya todas las instalaciones, zonas de seguridad, vías de acceso y de salida, lista actualizada de sustancias peligrosas, equipos y elementos para combatir la emergencia. De conformidad al Art. 42 D.S N° 594 y Art. 53, 166, 177 y 190 D.S N° 43.

ARTICULO 162°

La empresa implementará las medidas necesarias para la prevención de incendios con el fin de disminuir la posibilidad de inicio de un fuego, controlando las cargas combustibles y las fuentes de calor e inspeccionando las instalaciones a través de un programa preestablecido. El control de los productos combustibles incluirá medidas como programas de orden y limpieza y racionalización de la cantidad de materiales combustibles, tanto almacenados como en proceso. De conformidad al Art. 44 D.S. N° 594.

ARTICULO 163°

La empresa ante la existencia de algún riesgo de incendio mantendrá la cantidad necesaria de extintores de incendio, del tipo adecuado a los materiales combustibles o inflamables que se manipulen o se almacenen. Los extintores cumplirán con los requisitos y características que establece el D.S N° 44 del Ministerio de Economía, Fomento y Turismo. Será responsabilidad del empleador tomar las medidas necesarias para evitar que los lugares de trabajo queden desprovistos de extintores cuando se deba proceder a dicha mantención. De conformidad a los Art. 45 al 51 D.S 594.

ARTICULO 164°

Todo el personal que se desempeña en un lugar de trabajo deberá ser instruido y entrenado sobre la manera de usar los extintores en caso de emergencia. De conformidad al Art. 48 D.S. N° 594.

ARTICULO 165°

El trabajador de la Empresa deberá participar activamente en los ejercicios de evacuación ante emergencias, manteniéndose informado sobre los instructivos y manuales con que deberá contar cada uno de sus centros de trabajo. Al mismo tiempo, deberá estar dispuesto a participar en los programas de entrenamiento sobre el uso de los extintores u otros equipos de protección de incendios en los cuales sea necesario instruirlo.

ARTICULO 166°

Las Brigadas de Emergencia de la Empresa (si la tuviera) y los trabajadores que la conforman (brigadistas), deben cumplir con las funciones, obligaciones y responsabilidades establecidas en los Estatutos de Brigada y Emergencia de la empresa, y que se entiende que forman parte del Contrato de Trabajo, ya que una vez que se integran a la Brigada se obligan a participar en las actividades que ésta realiza para prevenir riesgos en el trabajo y para actuar en casos de que tales riesgos se materialicen.

Contrato de Trabajo debería incluir una cláusula que indique: "Las partes, de común acuerdo, dejan establecido que el trabajador desempeña, además de las funciones propias de su cargo, todas las actividades requeridas para formar parte del Cuerpo de Bomberos, Brigada de Rescate Especializado y Brigada de Emergencia por Áreas."

"Asimismo, declaran conocer ampliamente que para los efectos de la cobertura de la ley 16.744, las funciones las cumplirá, tanto dentro como fuera de los recintos de la empresa y, eventualmente, fuera de sus dominios, con la debida autorización de la Gerencia General/ Dirección o sus mandantes.". De conformidad al inciso 1° Art. 5° Ley N° 16.744.

ARTICULO 167°

Todas las empresas que tengan la obligación de contar con planes de emergencia contra incendios y/o servicios o brigadas de extinción de incendios, deberán coordinarse con el Cuerpo de Bomberos que atiende su respectiva comuna. De Conformidad al Art. 8° Ley N° 20.564.

ARTICULO 168°

Las empresas o faenas con trabajo a gran altitud y que tengan trabajadores expuestos a hipobaría intermitente crónica deben contar con una brigada de emergencia, cuyo número será determinado por la Administración de acuerdo con la extensión de las faenas y el número de trabajadores, a la cual le corresponderá actuar sólo en caso de emergencia para atender al accidentado hasta que obtenga atención profesional. De conformidad al Art.110 b. 9 D. S N° 594.

ARTICULO 169°

En Régimen de subcontratación, el Sistema de Gestión de la SST que deben implementar los contratistas deberá considerar la confección y establecimiento de un Plan de Emergencia de conformidad al inciso 3 Art. 9° de D.S N° 76.

ARTICULO 170°

En el ejercicio de sus funciones fiscalizadoras, los Inspectores del Trabajo podrán ordenar la suspensión inmediata de las labores que a su juicio constituyen peligro inminente para la salud o vida de los trabajadores y cuando constaten la ejecución de trabajos con infracción a la legislación laboral. De conformidad al Art. 28 D.F.L. N° 2 “Dispone la Reestructuración y Fija Funciones de la Dirección del Trabajo”.

LLAMADO A LA COLABORACIÓN

Este Reglamento pretende evitar primordialmente los accidentes del trabajo, o al menos reducirlos al mínimo. Lograr este objetivo tan importante para quienes trabajan en la empresa debe ser una preocupación de cada uno, cualquiera sea el cargo que ocupe. Para ello la empresa llama a todos sus trabajadores a colaborar en su cumplimiento, poniendo en práctica sus disposiciones, participando en los organismos que establece y sugiriendo ideas que contribuyan a alcanzar la indicada finalidad y a enriquecer sus disposiciones.

PÁRRAFO 7 - DE LA APLICACIÓN DE LOS PROTOCOLOS MINSAL

ARTICULO 171°

La empresa aplicará los Protocolos MINSAL que correspondan de acuerdo a la identificación de peligros, para adoptar todas las medidas necesarias para proteger eficazmente la salud de los trabajadores cuando puedan estar expuestos a agentes físicos, agentes químicos o agentes biológicos que puedan producir una enfermedad profesional. **Ver Anexo N° 5 Protocolos MINSAL.**

PÁRRAFO 8 - DECRETO 1 "DETERMINANDO LAS ACTIVIDADES CONSIDERADAS COMO TRABAJO PELIGROSO, E INCLUYE DIRECTRICES DESTINADAS A EVITAR ESTE TIPO DE TRABAJO, DIRIGIDAS A LOS EMPLEADORES Y ESTABLECIMIENTOS EDUCACIONALES, DE TAL MANERA DE PROTEGER LOS DERECHOS DE LAS Y LOS ADOLESCENTES CON EDAD PARA TRABAJAR. APLICACIÓN DEL ART. 13° Y 15° DEL CÓDIGO DEL TRABAJO"

ARTICULO 172°

Los menores de 18 años de edad no deberán ser admitidos en trabajos cuyas actividades sean peligrosas por su naturaleza o por las condiciones en que se realizan y, por tanto, éstas puedan resultar perjudiciales para la salud, seguridad o afectar el desarrollo físico, psicológico o moral del menor. De conformidad al Art. 3°, letra f, del D.S N° 1.

ARTICULO 173°

Se prohíbe la participación de menores en los trabajos definidos como peligrosos por su naturaleza o por sus condiciones. Los menores de 18 años no podrán exponerse ocupacionalmente a radiaciones ionizantes de acuerdo al Art. 15° D.S N° 3.

ARTICULO 174°

Los trabajos de menores de edad permiten la celebración de un contrato de trabajo, en la medida que cuenten con la autorización respectiva y su ejecución no le impida el cumplimiento de sus obligaciones escolares, de conformidad con lo establecido en el artículo 13 del Código del Trabajo.

ARTICULO 175°

Al momento de celebrar el contrato, el empleador deberá registrar en el sitio de la Dirección del Trabajo los antecedentes, contratos y anexos dentro del plazo de 5 días contado desde la incorporación del menor. De conformidad al Art. 6°, punto 2, D.S N° 1.

Asimismo, al término de la relación laboral, la empresa deberá informarlo en el sitio de la Dirección del Trabajo tal circunstancia, adjuntando una copia del respectivo finiquito, dentro del plazo de 5 días contado desde la fecha de la cesación de servicios del menor. De conformidad al Art. 6°, punto 2, D.S N° 1.

ARTICULO 176°

Los menores, alumnos o egresados, no podrán desarrollar en su práctica profesional las actividades indicadas en este Reglamento, si no se garantiza la protección de su salud y seguridad, y si no existe supervisión directa de la actividad a desarrollar por parte de una persona de la empresa en que realiza la práctica, con experiencia en dicha actividad, lo que deberá ser controlado por el responsable nombrado por el respectivo establecimiento técnico de formación. De conformidad al Art. 2° D.S N° 1.

PÁRRAFO 9 – DE LAS EMPRESAS CONTRATISTAS

ARTICULO 177°

Las empresas que contraten o subcontraten con otros la realización de una obra, faena o servicios propios de su giro, deberán vigilar el cumplimiento por parte de dichos contratistas o subcontratistas de la normativa relativa a higiene y seguridad, debiendo para ello implementar un sistema de gestión de seguridad y salud en el trabajo para todos los trabajadores involucrados, cualquiera que sea su dependencia, cuando en su conjunto agrupen a más de 50 trabajadores.

Para la implementación de este sistema de gestión de SST, la empresa principal o mandante deberá confeccionar un reglamento especial para empresas contratistas y subcontratistas, en el que se establezca como mínimo las acciones de coordinación entre los distintos empleadores de las actividades preventivas, a fin de garantizar a todos los trabajadores condiciones de higiene y seguridad adecuadas. Asimismo, se contemplarán en dicho reglamento los mecanismos para verificar su cumplimiento por parte de la empresa mandante y las sanciones aplicables.

La empresa mandante deberá velar por la constitución y funcionamiento de un Comité Paritario de Higiene y Seguridad y un Departamento de Prevención de Riesgos para tales faenas, aplicándose a su respecto para calcular el número de trabajadores exigidos por los incisos primero y cuarto, del Art. 66 de la Ley N° 16.744, la totalidad de los trabajadores que prestan servicios en un mismo lugar de trabajo, cualquiera sea su dependencia. De conformidad al Art. 66 bis de la Ley N° 16.744 y el D.S. N° 76 del Ministerio del Trabajo y Previsión Social Aprueba Reglamento para la Aplicación del Artículo 66 Bis de la Ley N° 16.744.

ARTICULO 178°

La empresa, obra o faena será subsidiariamente responsable de las obligaciones que impone el Seguro Ley N° 16.744 a sus contratistas en su calidad de entidades empleadoras. Igual responsabilidad afectará a los contratistas con las obligaciones de sus subcontratistas.

La empresa, cuando así lo solicite, tendrá derecho a ser informada por los contratistas sobre el monto y estado de cumplimiento de las obligaciones laborales y previsionales que a éstos correspondan respecto a sus trabajadores, como asimismo de igual tipo de obligaciones que tengan los subcontratistas con sus trabajadores

La responsabilidad subsidiaria de la empresa, obra o faena operará, en el caso de los subcontratistas, sólo en subsidio de la responsabilidad de los contratistas. Art. 5° D.S. N° 101.

CAPÍTULO III – DE LAS PROHIBICIONES

PÁRRAFO 1 – DE LAS PROHIBICIONES EN GENERAL

ARTICULO 179°

Queda prohibido a los trabajadores(as) de la Empresa lo siguiente:

- a. Asistir al trabajo bajo la influencia del alcohol y/o drogas y consumir bebidas alcohólicas y/o drogas, en todas las instalaciones de la Empresa, como también la prohibición de ejecutar estas labores bajo los efectos del alcohol y del consumo de sustancias o drogas estupefacientes o sicotrópicas ilícitas bajo la modalidad de trabajo a distancia o teletrabajo.
- b. Fumar al interior de las instalaciones de la Empresa. En especial en las áreas donde exista una gran cantidad de productos combustibles o donde se almacenen, trasvasijen o procesen sustancias inflamables o de fácil combustión. De conformidad al Art. 44 D.S N° 594. y Art.152 Quáter M del Código del Trabajo.
- c. Manipular, procesar, almacenar, ejecutar labores que impliquen la exposición de éste, su familia o de terceros a sustancias peligrosas o altamente cancerígenas, tóxicas, explosivas, radioactivas, combustibles u otras a que se refiere el inciso segundo de los artículos 5° y 42 del decreto supremo N° 594.
- d. Cometer acciones inseguras que puedan comprometer su seguridad o la del resto de los trabajadores.
- e. No dar cumplimiento a las medidas de distanciamiento social, uso de mascarillas, higiene frecuente de manos frente a riegos de contagio por virus COVID-19.
- f. Desobedecer las normas e instrucciones que se impartan en Prevención de Riesgos.
- g. Falta de veracidad de la información proporcionada por parte del trabajador conforme a la autoevaluación de riesgos para trabajos a distancia y teletrabajos.
- h. No usar los elementos de protección personal que la empresa entregue para su seguridad.
- i. Destinar el uso de los elementos de protección personal para fines que no sean laborales.
- j. Operar máquinas, equipos y/o herramientas para lo cual no estén capacitados. Efectuar trabajos peligrosos sin la autorización de la Jefatura directa.
- k. Entrar a lugares peligrosos, donde exista prohibición de hacerlo.
- l. Tratarse en forma particular o por cuenta propia, las lesiones derivadas de un accidente del trabajo y/o de una enfermedad profesional.
- m. Reparar equipos, máquinas, instrumentos e instalaciones por cuenta propia.
- n. Negarse a participar en cursos o charlas de capacitación, dirigidos a proteger su seguridad.

- o. Negarse a colaborar en la investigación de un accidente o esconder información sobre condiciones peligrosas que puedan ocasionar un accidente.
- p. Romper, rayar, retirar o destruir avisos, carteles, afiches, instrucciones y reglamentaciones sobre prevención de riesgos, como asimismo dañar equipos, instrumentos, herramientas e instalaciones de la Empresa.
- q. Ingresar a los lugares de trabajo de la Empresa artefactos como: estufas eléctricas, anafres, calentadores de agua, etc., que puedan generar riesgos de incendios y lesiones a quien los opere, sin autorización previa.
- r. Hacer un mal uso de los equipos de control de incendio existentes en los edificios (red húmeda, seca, extintores, detectores de humo, sistemas de alarma, teléfonos, etc.) y/o vehículos de la Empresa.
- s. Resistirse a participar en los simulacros programados por la Empresa para hacer frente a una emergencia.
- t. Resistirse a evacuar el lugar de trabajo ante la instrucción de hacerlo frente a una emergencia detectada.
- u. No usar los dispositivos de seguridad existentes en equipos, instalaciones, herramientas y máquinas, los cuales permiten controlar riesgos de accidentes.
- v. Denunciar un accidente como de trabajo cuando no tenga relación con él.
- w. No exceder los límites de velocidad fijados por Ley, Vialidad, o la Dirección General del Tránsito, u otra autoridad competente, o por la Empresa, si esta ha fijado un límite menor.
- x. No se permite transportar en los vehículos, a personas ajenas a la Empresa.
- y. Conducir un vehículo manipulando un dispositivo de telefonía móvil o cualquier otro artefacto electrónico o digital, que no venga incorporado de fábrica en él, excepto si la acción se realiza a través de un sistema de manos libres.

PÁRRAFO 2 – DE LA PROTECCIÓN DE LOS TRABAJADORES EN PROCESOS DE CARGA Y DESCARGA DE MANIPULACIÓN MANUAL. LEY 20.949

ARTICULO 180°

Respecto a la protección de los Trabajadores de carga y descarga de manipulación manual, se entenderá por Manipulación de Carga y/o Descarga, toda operación de transporte o sostén de carga cuyo levantamiento, colocación, empuje, tracción, porte o desplazamiento exija esfuerzo físico de uno o varios Trabajadores. De conformidad al Art. 221-F del Código del Trabajo.

ARTICULO 181°

La empresa velará por que se utilicen los medios adecuados, especialmente mecánicos, a fin de evitar la manipulación manual habitual de las cargas. El trabajador que se ocupe de la manipulación manual de las cargas reciba una capacitación satisfactoria, respecto de los métodos de trabajo que debe utilizar, a fin de proteger su salud. De conformidad al Art. 221-G del Código del Trabajo.

De acuerdo a lo anterior, queda prohibido a los trabajadores de la Empresa lo siguiente:

- Llevar, transportar, cargar, arrastrar o empujar manualmente cargas de peso superior a los 25 kilogramos, sin ayuda mecánica, tales como grúas, transpaletas, carros de arrastre, entre otros. De conformidad al Art. 221-H del Código del Trabajo.
- Mujeres y menores de 18 años no podrán llevar, transportar, cargar, arrastrar o empujar manualmente cargas superiores a 20 kilogramos. Artículo 221-J
- Las operaciones de carga y descarga manual para la mujer embarazada. Título V del Libro II del Código del Trabajo, en su Artículo 221-I.

La guía técnica fue aprobada mediante Resolución Exenta N° 22 del Ministerio del Trabajo y Previsión Social, constituye una herramienta que permitirá mejorar la gestión de los riesgos asociados al manejo manual de carga, tanto para la identificación, evaluación y control de estos, estableciendo niveles de implementación.

- Guía Técnica Para La Evaluación Y Control De Riesgos Asociados Al Manejo O Manipulación Manual De Carga
Decreto Supremo N°63: Manejo manual de carga
- Resolución Exenta N°22: Actualiza guía técnica de evaluación y control de los riesgos asociados al manejo o manipulación manual de carga

CAPÍTULO IV – LAS SANCIONES Y RECLAMOS

ARTICULO 182°

Las infracciones a las normas contenidas en este Reglamento serán sancionadas con una amonestación verbal en primera instancia y con una amonestación escrita en caso de reincidencia. Tratándose de infracciones calificadas graves por la Empresa, así como también en caso de una segunda reiteración de la misma infracción, se aplicará lo dispuesto en el artículo siguiente.

ARTICULO 183°

El trabajador que contravenga en forma grave alguna de las normas de Higiene y Seguridad contenidas en este Reglamento, según calificación que hará la Empresa, será sancionado también con una multa de hasta 25% de la remuneración diaria. Corresponderá a la Empresa fijar el monto de la multa dentro del límite señalado, para lo cual se tendrá en cuenta la gravedad de la infracción.

Estas multas de acuerdo a lo establecido en el D.S. N°40 de 1969, del Ministerio del Trabajo y Previsión Social, serán destinadas a otorgar premios a los trabajadores de la Empresa que se destaquen en Prevención, previo al descuento de un 10% para el fondo destinado a la rehabilitación de alcohólicos que establece la Ley N°16.744.

ARTICULO 184°

Las obligaciones, prohibiciones y sanciones señaladas en este Reglamento, deben entenderse incorporadas a los contratos de trabajo individuales de todos los trabajadores de la Empresa.

En todo lo no considerado en forma expresa en el presente Reglamento, tanto respecto de la Empresa como de los trabajadores, se aplicarán las disposiciones de la Ley N°16.744, sus reglamentos, y el Código del Trabajo.

ARTICULO 185°

De acuerdo con lo expresado en el Art. 70 del Título VII de la Ley N°16744 se considerará negligencia inexcusable o actos, omisiones o imprudencias temerarias, a las siguientes faltas o incumplimientos graves:

- a) Todas aquellas que, en forma deliberada involucren graves lesiones o daños físicos ocurridos o que a juicio del Comité Paritario la gravedad sea potencial.
- b) Todas aquellas que, en forma deliberada sin haber producido lesiones y/o daños serios tuvieron un alto potencial de gravedad para otras personas.
- c) Toda acción o falta de acción que en forma deliberada cause lesiones y/o daño a la persona u otras personas, al haberse comprobado que el causante tenía conocimiento y habilidades suficientes y que se encontraba física y mentalmente capacitado.
- d) Toda repetición deliberada de un acto inseguro que dio por resultado lesión y/o daño.
- e) Toda actitud negativa de un trabajador que, se refleje en incidentes con las características mencionadas en a), b), c) y d).

ARTICULO 186°

Cuando al trabajador se le aplica la multa contemplada en el Art. 165° de este Reglamento, podrá reclamar de su aplicación de acuerdo con lo dispuesto por el Artículo 157 del Código del Trabajo, ante la Inspección del Trabajo.

CAPÍTULO V – PROCEDIMIENTOS, RECURSOS Y RECLAMOS

PÁRRAFO 1 – LEY N° 16.744 Y D.S. N° 101 DEL MINISTERIO DEL TRABAJO Y PREVISIÓN SOCIAL

ARTICULO 187°

Corresponderá exclusivamente al Servicio de Salud respectivo la declaración, evaluación, reevaluación y revisión de las incapacidades provenientes de enfermedades profesionales y al Organismo administrador la de los accidentes del trabajo.

Lo dispuesto en el inciso anterior se entenderá sin perjuicio de los pronunciamientos que pueda emitir el Servicio de Salud respectivo sobre las demás incapacidades, como consecuencia del ejercicio de sus funciones fiscalizadoras sobre los servicios médicos.

ARTICULO 188°

Los trabajadores o sus derecho-habientes, así como también los Organismos Administradores, podrán reclamar dentro del plazo de 90 días hábiles ante la Comisión Médica de Reclamos de Accidentes del Trabajo y Enfermedades Profesionales, de las decisiones del Servicio de Salud respectivo o de las Mutualidades, recaídas en cuestiones de hecho que se refieran a materias de orden médico.

Las resoluciones de la Comisión serán apelables, en todo caso, ante la Superintendencia de Seguridad Social dentro del plazo de 30 días hábiles, la que resolverá con competencia exclusiva y sin ulterior recurso.

Sin perjuicio de lo dispuesto en los incisos precedentes, en contra de las demás resoluciones de los organismos administradores podrá reclamarse, dentro del plazo de 90 días hábiles, directamente a la Superintendencia de Seguridad Social.

Los plazos mencionados en este artículo se contarán desde la notificación de la resolución, la que se efectuara mediante carta certificada o por los otros medios que establezcan los respectivos reglamentos.

Si se hubiese notificado por carta certificada, el plazo se contará desde el tercer día de recibida la misma en el servicio de correo.

ARTICULO 189°

El trabajador afectado por el rechazo de una licencia o de un reposo médico por parte de los Servicios de Salud, de las Instituciones de Salud Previsional o de las Mutualidades de Empleadores, basado en que la afección invocada tiene o no origen profesional, según el caso, deberá concurrir ante el organismo del régimen previsional a que está afiliado, que no sea el que rechazo la licencia o el reposo médico, el cual estará obligado a cursarla de inmediato y a otorgar las prestaciones médicas o pecuniarias que correspondan, sin perjuicio de los reclamos posteriores y reembolsos, si procedieren, que establece este artículo.

En la situación prevista en el inciso anterior, cualquier persona o entidad interesada podrá reclamar directamente en la Superintendencia de Seguridad Social por el rechazo de la licencia o del reposo médico, debiendo esta resolver, con competencia exclusiva y sin ulterior recurso, sobre el carácter de la afección que dio origen a ella, en el plazo de 30 días contados desde la recepción de los antecedentes que se requieran o desde la fecha en que el trabajador afectado se hubiere sometido a los exámenes que disponga dicho organismo, si estos fueran posteriores.

Si la Superintendencia de Seguridad Social resuelve que las prestaciones debieron otorgarse con cargo a un régimen previsional diferente de aquel conforme al cual se proporcionaron, el Servicio de Salud, el Instituto de Normalización Previsional (hoy Instituto de Previsión Social), la Mutualidad de Empleadores, la Caja de Compensación de Asignación Familia o la Institución de Salud Previsional, según corresponda, deberán reembolsar el valor de aquellas al organismo administrador de la entidad que lo solventó, debiendo este último efectuar el requerimiento respectivo. En dicho reembolso se deberá incluir la parte que debió financiar el trabajador en conformidad al régimen de salud previsional a que esté afiliado.

ARTICULO 190°

La Comisión Médica de Reclamos también es competente para conocer de reclamaciones, en caso de suspensión por los Organismos Administradores del Pago de Pensiones, a quienes se nieguen a someterse a los exámenes, controles o prescripciones que le sean ordenados.

Se entenderá interpuesto el reclamo o recurso, a la fecha de la expedición de la carta certificada, enviada a la Comisión Médica o Inspección del Trabajo, y si se ha entregado personalmente, a la fecha en que conste que se ha recibido en las oficinas de la Comisión o de la Inspección referidas.

ARTICULO 191°

La Superintendencia de Seguridad Social conocerá con competencia exclusiva y sin ulterior recurso:

- De las actuaciones de la Comisión Médica de Reclamos y de los Organismos Administradores de la Ley N°16.744 en ejercicio de las facultades fiscalizadoras conferidas por esa misma ley y por la Ley N°16.395.
- De los recursos de apelación, que se interpusieren en contra de las resoluciones que la Comisión Médica dictare, de acuerdo con lo señalado en el Artículo 79 del D.S. N°101 de 1968 del Ministerio del Trabajo y Previsión Social.

ARTICULO 192°

Los organismos Administradores deberán notificar todas las resoluciones que dicten mediante el envío de copia de ellas al afectado, por medio de carta certificada.

ARTICULO 193°

Para los efectos de la reclamación ante la Superintendencia a que se refiere el inciso 3° del Art. 77 de la Ley N°16.744 los Organismos Administradores deberán notificar todas las resoluciones que dicten mediante el envío de copia de ellas al afectado, por medio de carta certificada. El sobre en que se contenga dicha resolución se acompañará a la reclamación, para los efectos de la computación del plazo, al igual que en los casos señalados en los artículos 80 y 91 del D.S. N°101.



CAPÍTULO VI – D ACCIDENTES DEL TRABAJO Y ENFERMEDADES PROFESIONALES

PÁRRAFO 1 – DE LOS ACCIDENTES DEL TRABAJO O DE TRAYECTO

ARTICULO 194°

De acuerdo al Art. 71 D.S N° 101 y Art. 76 Ley N° 16.744, en caso de accidentes del trabajo o de trayecto la empresa deberá aplicarse el siguiente procedimiento:

- a) Los trabajadores que sufran un accidente del trabajo o de trayecto deben ser enviados, para su atención, por la entidad empleadora, inmediatamente de tomar conocimiento del siniestro, al establecimiento asistencial del organismo administrador que le corresponda.
- b) La entidad empleadora deberá presentar en el organismo administrador al que se encuentra adherida o afiliada, la correspondiente "Denuncia Individual de Accidente del Trabajo" (DIAT), debiendo mantener una copia de la misma. Este documento deberá presentarse con la información que indica su formato y en un plazo no superior a 24 horas de conocido el accidente.
- c) En caso de que la entidad empleadora no hubiere realizado la denuncia en el plazo establecido, ésta deberá ser efectuada por el trabajador, por sus derecho-habientes, por el Comité Paritario de Higiene y Seguridad de la empresa cuando corresponda o por el médico tratante. Sin perjuicio de lo señalado, cualquier persona que haya tenido conocimiento de los hechos podrá hacer la denuncia.
- d) En el evento que el empleador no cumpla con la obligación de enviar al trabajador accidentado al establecimiento asistencial del organismo administrador que le corresponda o que las circunstancias en que ocurrió el accidente impidan que aquél tome conocimiento del mismo, el trabajador podrá concurrir por sus propios medios, debiendo ser atendido de inmediato.
- e) Excepcionalmente, el accidentado puede ser trasladado en primera instancia a un centro asistencial que no sea el que le corresponde según su organismo administrador, en las siguientes situaciones: casos de urgencia o cuando la cercanía del lugar donde ocurrió el accidente y su gravedad así lo requieran. Se entenderá que hay urgencia cuando la condición de salud o cuadro clínico implique riesgo vital y/o secuela funcional grave para la persona, de no mediar atención médica inmediata. Una vez calificada la urgencia y efectuado el ingreso del accidentado, el centro asistencial deberá informar dicha situación a los organismos administradores, dejando constancia de ello.
- f) Para que el trabajador pueda ser trasladado a un centro asistencial de su organismo administrador o a aquél con el cual éste tenga convenio, deberá contar con la autorización por escrito del médico que actuará por encargo del organismo administrador.
- g) Sin perjuicio de lo dispuesto precedentemente, el respectivo organismo administrador deberá instruir a sus entidades empleadoras adheridas o afiliadas para que registren todas aquellas consultas de trabajadores con motivo de lesiones, que sean atendidos en policlínicos o centros asistenciales, ubicados en el lugar de la faena y/o pertenecientes a las entidades empleadoras o con los cuales tengan convenios de atención.

ARTICULO 195°

Todo Trabajador que sufra un accidente de trabajo o de trayecto, por leve o sin importancia que le parezca, debe dar cuenta en el acto a su jefe inmediato o en su defecto al Jefe Administrativo.

ARTICULO 196°

Será obligación del jefe directo del accidentado o del Jefe Administrativo, comunicar en forma inmediata al Departamento de Prevención de Riesgos y al Comité Paritario de todo accidente de trabajo o de trayecto.

ARTICULO 197°

Todo trabajador está obligado a colaborar en la investigación de los accidentes que ocurran en la empresa. Deberá avisar a su jefe inmediato cuando tenga conocimiento o haya presenciado cualquier accidente acaecido a algún compañero, aún en el caso que éste no lo estime de importancia o no hubiese sufrido lesión. Igualmente, estará obligado a declarar en forma completa y real, los hechos presenciados o de que tenga noticias, cuando el Organismo Administrador del Seguro lo requiera., cuando el Comité Paritario, Departamento de Prevención de Riesgos, jefes de los accidentados y Organismo Administrador del Seguro lo requieran.

PÁRRAFO 2 - DE LAS DENUNCIAS DE ENFERMEDADES PROFESIONALES

ARTICULO 198°

De acuerdo al Art. 72 D.S N° 101 y Art. 76 Ley N° 16.744, en caso de enfermedades profesionales, la empresa deberá aplicarse el siguiente procedimiento:

- a) Los organismos administradores están obligados a efectuar, de oficio o a requerimiento de los trabajadores o de las entidades empleadoras, los exámenes que correspondan para estudiar la eventual existencia de una enfermedad profesional, sólo en cuanto existan o hayan existido en el lugar de trabajo, agentes o factores de riesgo que pudieran asociarse a una enfermedad profesional, debiendo comunicar a los trabajadores los resultados individuales y a la entidad empleadora respectiva los datos a que pueda tener acceso en conformidad a las disposiciones legales vigentes, y en caso de haber trabajadores afectados por una enfermedad profesional se deberá indicar que sean trasladados a otras faenas donde no estén expuestos al agente causal de la enfermedad. El organismo administrador no podrá negarse a efectuar los respectivos exámenes si no ha realizado una evaluación de las condiciones de trabajo, dentro de los seis meses anteriores al requerimiento, o en caso de que la historia ocupacional del trabajador así lo sugiera.
- b) Frente al rechazo del organismo administrador a efectuar dichos exámenes, el cual deberá ser fundado, el trabajador o la entidad empleadora, podrán recurrir a la Superintendencia, la que resolverá con competencia exclusiva y sin ulterior recurso.
- c) Si un trabajador manifiesta ante su entidad empleadora que padece de una enfermedad o presenta síntomas que presumiblemente tienen un origen profesional, el empleador deberá remitir la correspondiente "Denuncia Individual de Enfermedad Profesional" (DIEP), a más tardar dentro del plazo de 24 horas y enviar al trabajador inmediatamente de conocido el hecho, para su atención al establecimiento asistencial del respectivo organismo administrador, en donde se le deberán realizar

los exámenes y procedimientos que sean necesarios para establecer el origen común o profesional de la enfermedad. El empleador deberá guardar una copia de la DIEP, documento que deberá presentar con la información que indique su formato.

- d) En el caso que la entidad empleadora no hubiere realizado la denuncia en el plazo establecido en la letra anterior, ésta deberá ser efectuada por el trabajador, por sus derecho-habientes, por el Comité Paritario de Higiene y Seguridad de la empresa cuando corresponda o por el médico tratante. Sin perjuicio de lo señalado, cualquier persona que haya tenido conocimiento de los hechos podrá hacer la denuncia.
- e) El organismo administrador deberá emitir la correspondiente resolución en cuanto a si la afección es de origen común o de origen profesional, la cual deberá notificarse al trabajador y a la entidad empleadora, instruyéndoles las medidas que procedan.
- f) Al momento en que se le diagnostique a algún trabajador o extrabajador la existencia de una enfermedad profesional, el organismo administrador deberá dejar constancia en sus registros, a lo menos, de sus datos personales, la fecha del diagnóstico, la patología y el puesto de trabajo en que estuvo o está expuesto al riesgo que se la originó.
- g) El organismo administrador deberá incorporar a la entidad empleadora a sus programas de vigilancia epidemiológica, al momento de establecer en ella la presencia de factores de riesgo que así ameriten o de diagnosticar en los trabajadores alguna enfermedad profesional.

ARTICULO 199°

El trabajador que haya sufrido un accidente del trabajo o de trayecto o que se encuentre en reposo médico por enfermedad profesional, no podrá trabajar en la Empresa sin que previamente presente un Certificado de Alta, otorgado por el médico tratante. El cumplimiento de esta norma serpa controlado por el jefe directo del trabajador afectado, quien podrá consultar, en caso de dudas, a la respectiva área de personal de la Empresa.

ARTICULO 200°

La simulación de un accidente del trabajo o de una enfermedad profesional será sancionada con multa, de acuerdo al Art. 80 de la Ley de Accidentes del Trabajo y Enfermedades Profesionales y hará responsable, además, al que formuló la denuncia, del reintegro al Organismo Administrador correspondiente, de todas las cantidades pagadas por este por concepto de prestaciones médicas o pecuniarias al supuesto accidentado del trabajo o enfermo profesional

CAPÍTULO VII – TÍPICOS Y MEDIDAS PREVENTIVAS

ARTICULO 201°

El Título VI de las Obligaciones de Informar de los Riesgos Laborales del Decreto Supremo N° 40, en su Art. 21° establece “Los empleadores tienen la obligación de informar oportuna y convenientemente a todos sus trabajadores acerca de los riesgos que entrañan sus labores, de las medidas preventivas y de los métodos de trabajo correctos. Los riesgos son los inherentes a la actividad de cada empresa. Especialmente deben informar a los trabajadores acerca de los elementos, productos y sustancias que deban utilizar en los procesos de producción o en su trabajo, sobre la identificación de los mismos (fórmula, sinónimos, aspecto y olor), sobre los límites de exposición permisibles de esos productos, acerca de los peligros para la salud y sobre las medidas de control y de prevención que deben adoptar para evitar tales riesgos”.

ARTICULO 202°

El Título VI de las Obligaciones de Informar de los Riesgos Laborales del Decreto Supremo N° 40, en su Art. 22° establece “Los empleadores deberán mantener los equipos y dispositivos técnicamente necesarios para reducir a niveles mínimos los riesgos que puedan presentarse en los sitios de trabajo”.

ARTICULO 203°

El Título VI de las Obligaciones de Informar de los Riesgos Laborales del Decreto Supremo N° 40, en su Art. 23° establece “Los empleadores deberán dar cumplimiento a las obligaciones que establece el artículo 21 a través de los Comités Paritarios de Higiene y Seguridad y los Departamentos de Prevención de Riesgos, al momento de contratar a los trabajadores o de crear actividades que implican riesgos.

Cuando en la respectiva empresa no existan los Comités o los Departamentos mencionados en el inciso anterior, el empleador deberá proporcionar la información correspondiente en la forma que estime más conveniente y adecuada”.

ARTICULO 204°

El Título VI de las Obligaciones de Informar de los Riesgos Laborales del Decreto Supremo N° 40, en su Art. 24°, establece “Las infracciones en que incurran los empleadores a las obligaciones que les impone el Título VI, serán sancionadas en conformidad con lo dispuesto en los artículos 11 y 13 del D.S. N° 173, de 1970, del Ministerio del Trabajo y Previsión Social, sin perjuicio de lo establecido en el artículo 69 de la Ley N 16.744”.

Ver **Anexo N°6** con Listado de Riesgos, Sus Consecuencias y las Medidas de Control.

CAPITULO VIII: LEY 21.645 DE LA PROTECCIÓN A LA MATERNIDAD, PATERNIDAD Y VIDA FAMILIAR Y REGULA UN RÉGIMEN DE TRABAJO A DISTANCIA Y TELETRABAJO EN LAS CONDICIONES QUE INDICA

ARTICULO 205°

En nuestra empresa mediante nuestro reglamento interno y con la probación de nuestro representante legal Sr. Juliano Rojas Zárate se compromete a dar cumplimiento a la presente ley, que establece lo siguiente:

1.- El derecho al trabajo a distancia o teletrabajo para todos los trabajadores que tengan a su cuidado menores de catorce años, a una persona con discapacidad o en situación de dependencia severa o moderada, no importando la edad de quien se cuida, y que no reciban remuneraciones por esta labor, a que toda su jornada o parte de ella, sea diaria o semanal pueda ser ejecutada bajo la modalidad de trabajo a distancia, en la medida que la naturaleza de su labor lo permita.

2.- En nuestra empresa este beneficio no se aplicará a los trabajadores que tengan poder para representar al empleador, tales como gerentes, subgerentes, agentes o apoderados.

3.- Asimismo, se establece como derecho el **uso preferente al feriado legal durante las vacaciones escolares establecidas por el Ministerio de Educación**, a las personas trabajadoras que tengan el cuidado personal de un niño o niña **menor de catorce años o adolescente menor de dieciocho años** con discapacidad o en situación de dependencia severa o moderada, por sobre otros trabajadores sin tales obligaciones.

4.- También de acuerdo con esta ley se promoverá la igualdad de oportunidades y de trato entre las mujeres y hombres, ello, en la idea de preservar tanto la salud y bienestar de los niños y niñas como el de sus progenitores y progenitoras.

5.- Nuestra empresa a través de esta ley incluye el reconocimiento de nuevos derechos laborales destinados a favorecer la idea de conciliar la vida familiar.

CAPITULO IX: LEY 21.565 VICTIMAS DE FEMICIDIO Y PROTECCIÓN DEL EMPLEO

Artículo 206°: Nuestra empresa se compromete al cumplimiento en todas nuestras faenas de la Ley 21.565 , que busca crear y fortalecer acciones efectivas del Estado para la atención y reparación integral de las víctimas de femicidio y suicidio femicida.

Para ello se define quiénes son considerados como víctimas, incluyendo a la ofendida por el delito, hijos menores, personas bajo el cuidado, madre/padre de los hijos, y otros según el Código Procesal Penal.

Derecho a la Protección en el Trabajo:

Las víctimas de femicidio frustrado o tentado tienen derecho a protección en el trabajo y **gozarán de fuero laboral durante un año.**

Se establece el derecho de la víctima a solicitar la adecuación temporal de sus prestaciones laborales para permitir su reparación y protección.

La comparecencia en diligencias judiciales será justificación suficiente para ausencia laboral.

Medidas de Reparación y Protección en el Trabajo:

Fuero Laboral:

Se establece el goce de fuero laboral por un año desde la perpetración del hecho.

El empleador no puede poner fin al contrato de trabajo sin autorización judicial.

Adecuación Temporal de Prestaciones Laborales:

La víctima puede solicitar la adecuación temporal de sus prestaciones laborales durante el periodo de fuero.

Ausencia Justificada:

La comparecencia en diligencias judiciales justifica la ausencia laboral.

Vigencia de la Ley:

No se establece un plazo especial de vigencia para el artículo 8°, por lo que se asume que entra en vigor desde la fecha de publicación en el Diario Oficial (09.05.2023).

Irrenunciabilidad de los Derechos Laborales:

Las medidas de reparación y protección en el trabajo son consideradas irrenunciables mientras exista el contrato de trabajo.

CAPITULO X: D.S N° 36 MODIFICA EL DECRETO SUPREMO N° 64, DE 2017, DEL MINISTERIO DEL TRABAJO Y PREVISIÓN SOCIAL, QUE APRUEBA EL REGLAMENTO DEL CAPÍTULO II "DE LA INCLUSIÓN LABORAL DE PERSONAS CON DISCAPACIDAD"

Artículo 207°: Inclusión Laboral para personas con discapacidad

Nuestra empresa deja registro en este reglamento los cambios que trae el DS 36 que modifica el decreto supremo N° 64, de 2017, del Ministerio del Trabajo y Previsión Social, que aprueba el reglamento del Capítulo II "De la inclusión laboral de personas con discapacidad" del Código del Trabajo. **A continuación, se resumen las principales modificaciones:**

Artículo 208°: La obligación de inclusión afecta a empresas con cien o más trabajadores. Se establecen reglas para calcular el promedio anual de trabajadores de la empresa, considerando los doce meses previos al 31 de octubre del año anterior o los meses desde el inicio de actividades.

El número de personas con discapacidad a contratar corresponde al 1% del promedio de trabajadores, aproximado al entero inferior si hay decimales.

Las empresas deben comunicar electrónicamente a la Dirección del Trabajo información detallada sobre el número de trabajadores, promedio, contratos con personas con discapacidad, entre otros, durante enero de cada año.

Artículo 209°: Se modifican las condiciones para justificar la imposibilidad de contratar personas con discapacidad, incluyendo un análisis detallado de los puestos de trabajo.

Se especifican requisitos para demostrar la falta de postulaciones de personas con discapacidad a ofertas de empleo.

Artículo 210°: Se ajustan las condiciones para la ejecución de contratos de prestación de servicios con empresas que empleen personas con discapacidad.

Se establece un monto mínimo anual para estos contratos.

Artículo 211°: Las donaciones para cumplir con la obligación de inclusión deben realizarse en enero del año de envío de la comunicación electrónica.

Artículo 212°: Se establece la obligación de remitir copia de la comunicación electrónica a otras entidades, como la Subsecretaría de Evaluación Social, el Servicio Nacional de la Discapacidad y el Servicio de Impuestos Internos.

Artículo 213°: Se extienden las obligaciones a cumplir a otras entidades.

Artículo 214°: Se aclara que la obligación de inclusión es exigible durante todos los meses del año.

Políticas de inclusión laboral: Se definen funciones relacionadas con recursos humanos y se establece la certificación de competencias laborales para la persona encargada de la inclusión laboral.

Se establece una definición de política de inclusión y se detallan los elementos que deben considerarse en su diseño.

Disposición Transitoria:

Se establecen reglas específicas para el cálculo del promedio anual de trabajadores solo para la comunicación electrónica del año 2024.

CAPITULO XI : DE LAS MEDIDAS ESPECIALES POR OLAS DE CALOR EXTREMO

Artículo 215°: Nuestra empresa establece en este reglamento nuestra disposición de tomar medidas especiales para proteger la salud de nuestros trabajadores antes las olas de calor extremo y así evitar los riesgos originados por el denominado “golpe de calor”.

Dejamos presente que estas medidas son anexas al protocolo RUV que por ley debemos cumplir y tener implementado en nuestra empresa.

Un golpe de calor, también llamado hipertermia, es una emergencia médica grave que ocurre cuando el cuerpo se sobrecalienta. Esto ocurre cuando la temperatura corporal sobrepasa los 40,6 grados centígrados. Si una persona colapsa por exceso de calor, podría experimentar problemas en órganos o músculos, insuficiencias renales o complicaciones cardíacas, entre otros daños permanentes, e incluso la muerte.

MEDIDAS ESPECIALES DE LA EMPRESA:

- Evaluar la adaptación técnica de los puestos de trabajo, considerando por ejemplo la instalación de ventiladores o toldos, o la climatización de los espacios cuando sea posible.
- Garantizar el uso de ayudas mecánicas para tareas de manipulación que requieren alta demanda física.
- Instalar fuentes de agua potable fresca cerca de las estaciones de trabajo. La temperatura del agua debe ser menor a 14°C, y ésta debe estar en cantidad suficiente (al menos 2 litros por persona).
- Proporcionar áreas de descanso con climatización o crear áreas de sombra con la ventilación adecuada para los trabajadores.
- Limitar los tiempos de exposición de los trabajadores al sol directo. Rotar los puestos de mayor exposición solar directa, en que sea posible, con otros puestos de menor exposición.
- Adaptar los horarios de trabajo. Planifica las tareas más pesadas en las horas de menos calor.
- Aumentar la frecuencia de las pausas de descanso. Es preferible realizar ciclos breves y frecuentes de trabajo-descanso que períodos largos de trabajo-descanso.
- Modificar o mecaniza tareas con alto requerimiento físico cuando sea posible en especial en época de verano.
- Evitar los trabajos en solitario. Optar por el trabajo en equipo para facilitar la supervisión mutua de los trabajadores. Si estos son capaces de retirarse o de sacar a sus compañeros de un ambiente de calor en las primeras etapas, se puede evitar un problema más grave.
- Permitir a los trabajadores adaptar su ritmo de trabajo.

•Limitar o aplazar las tareas que impliquen ejercicio físico. Evita, o al menos reduce, el esfuerzo físico durante las horas más calurosas del día, acotando las tareas pesadas que requieran un gasto energético elevado.

Además, como empresa nos comprometemos **a estar atentos a los pronósticos y ALERTAS de calor extremo u olas de calor**, para complementar estas medidas especiales con nuestro protocolo RUV que ya contempla la información diaria a nuestros trabajadores de la radiación UV.

PRIMEROS AUXILIOS EN CASO DE GOLPE DE CALOR

Los síntomas comunes de un golpe de calor incluyen:

- **Desorientación:** Cambios en el estado mental, angustia, irritabilidad y/o delirio.
- **Pulso rápido:** Aumenta la frecuencia cardíaca, presentando taquicardia.
- **Respiración alterada:** La persona puede experimentar aumento de la frecuencia respiratoria o dificultad para respirar.

OTROS SINTOMAS

- Mareos o vértigo Sensación de desequilibrio y desorientación
- Náuseas y vómitos Malestar gastrointestinal
- Temperatura corporal elevada Podría llegar a más de 40.5°C
- Dolor de cabeza Los dolores de cabeza intensos son comunes en un golpe de calor
- **En casos graves o críticos:** Convulsiones Pérdida de conocimiento Piel caliente y seca

COMO AYUDAR A UN TRABAJADOR AFECTADO POR UN GOLPE DE CALOR

- Intente que tome agua en pequeños sorbos, si es posible
- Refrescar a la persona y ponerla a la sombra en posición sentada de ser posible, alivianar su vestimenta y rociar con agua o bolsas de agua con hielo, principalmente en cuello, ingles y axilas
- Gestionar el traslado a un centro asistencial “Lo antes posible”.

DISPOSICIÓN FINAL – VIGENCIA DEL REGLAMENTO INTERNO

ARTICULO 216°

Los reglamentos internos y sus modificaciones deberán ponerse en conocimiento de los trabajadores treinta días antes de la fecha en que comiencen a regir, y fijarse, a lo menos, en dos sitios visibles del lugar de las faenas con la misma anticipación. Deberá también entregarse una copia a los sindicatos y a los Comités Paritarios existentes en la empresa. De conformidad al Art. 156 del Código del Trabajo.

ARTICULO 217°

La empresa estará obligada a mantener al día un reglamento interno de seguridad e higiene en el trabajo, cuyo cumplimiento será obligatorio para los trabajadores. La empresa deberá entregar gratuitamente un ejemplar del reglamento a cada trabajador. De conformidad al Art. 67 de la Ley N° 16.744 y Art. 14 del Decreto Supremo N° 40.

ARTICULO 218°

El presente Reglamento entrará en vigencia a contar del día 01 de Agosto del 2024, y sustituirá el anterior existente, pero se entenderá prorrogado automáticamente, si no ha habido modificaciones u observaciones por parte del Departamento de Prevención de Riesgos, del Comité Paritario, o a falta de éstos, de la empresa o los trabajadores.

La distribución de un ejemplar será la siguiente:

- Trabajadores de la Empresa
- Seremi de Salud (En la Región Metropolitana Avda. Bulnes N° 194. En Regiones en la Oficina Regional respectiva.)
- Dirección del Trabajo (Inspección del Trabajo Jurisdiccional)
- Organismo Administrador del Seguro.

En el **Anexo 4** se adjunta modelos de **Formularios** de comunicación y registro.



ANEXOS

ANEXO 1 – TURNOS NORMALES Y POR SISTEMAS DE LOS TRABAJADORES

Ejemplo:

LUNES	MARTES	MIÉRCOLES	JUEVES	VIERNES	SÁBADO	DOMINGO
14:30 - 16:30	14:00 - 16:00	14:30 - 16:30	14:30 - 16:30	13:30 - 15:30		
15:00 - 17:00	15:00 - 17:00	15:00 - 17:00	15:00 - 17:00	15:00 - 17:00		
			08:00 - 13:00	08:00 - 13:00		
10:30 - 13:30		10:30 - 13:30	10:30 - 13:30	10:30 - 12:30		
10:30 - 13:30	14:00 - 16:00	11:00 - 15:30		13:30 - 15:30		
	14:00 - 18:00		14:00 - 18:00	15:00 - 18:00		
	13:30 - 15:30	14:00 - 17:00	08:00 - 11:00			
		08:00 - 12:00	08:00 - 12:00	14:00 - 18:00		
08:00 - 12:00		08:00 - 12:00	08:00 - 12:00	08:30 - 12:00		
08:00 - 14:00	12:30 - 13:30	08:00 - 15:00				
	14:00 - 19:00	14:00 - 19:00		14:00 - 19:00		
14:30 - 17:30	14:30 - 17:30	14:30 - 17:30	14:30 - 17:30	14:30 - 17:30		
10:00 - 13:00			09:00 - 18:00			

LUNES	MARTES	MIÉRCOLES	JUEVES	VIERNES	SÁBADO	DOMINGO
12:00 - 13:00	12:00 - 13:00	12:00 - 13:00	12:00 - 13:00	12:00 - 13:00		
10:30 - 12:30		10:30 - 13:00		10:30 - 12:30		
11:00 - 14:00		11:00 - 14:00				
08:00 - 12:00			08:00 - 12:00			
14:00 - 16:00	14:00 - 16:00	14:00 - 16:00	14:00 - 16:00	14:00 - 16:00		
12:00 - 14:00	12:00 - 14:00	12:00 - 14:00	12:00 - 14:00	12:00 - 14:00		
14:30 - 17:30		14:30 - 17:30		12:30 - 16:30		
10:00 - 12:00	10:00 - 12:00	10:00 - 12:00	10:00 - 12:00	10:00 - 12:00		
15:00 - 17:00	15:00 - 17:00	15:00 - 17:00	08:00 - 10:00	15:00 - 17:00		
11:00 - 13:00	11:00 - 13:00	11:00 - 13:00	11:00 - 13:00	11:00 - 13:00		
14:30 - 16:30	14:30 - 16:30		14:30 - 16:30	14:30 - 16:30		
09:00 - 11:00	09:00 - 11:00	09:00 - 11:00	09:00 - 11:00	09:00 - 11:00		
14:00 - 16:30	14:00 - 16:30	16:30 - 18:30	14:00 - 16:00	14:00 - 16:00		
16:30 - 18:30	16:30 - 18:30	14:30 - 16:30	16:30 - 18:30	16:30 - 18:30		



Anexo 2 - Registro de Cargos de la empresa

Este registro se incorpora al presente Reglamento Interno de Orden, Higiene y Seguridad, de acuerdo a lo establecido en la Ley N°20.348 de 2009, que resguarda el derecho a la igualdad de remuneraciones entre hombres y mujeres que presten un mismo trabajo.

AGRUPACIONES	DESCRIPCIÓN	CARGOS/OCUPACIONES
PERSONAL ADMINISTRATIVO	Ejecutar y apoyar las actividades administrativas o de soporte interno de la empresa. Puede implicar entrega de atención directa hacia terceras personas.	<ul style="list-style-type: none">• Gerentes• Jefes de Área• Administrativos• Contadores• Tesoreros• Analista de personal• Planificador• Presupuestos
PERSONAL OPERATIVO	Ejecutar y apoyar las actividades administrativas y operacionales de la empresa.	<ul style="list-style-type: none">• Prevencionista de Riesgos• Supervisores• Bodegueros• Ayudantes• Auxiliar de aseo• Conductores• Estafeta• Guardias de Seguridad• Operadores de Fundición• Operadores de Caucho• Calderero• Soldador• Mecánico• Electricista• Pintor• Operador de Caldera



ANEXO 3 – PROTOCOLOS MINSAL

EXPOSICIÓN DE RADIACIÓN UV

La empresa adoptará las medidas necesarias para proteger eficazmente a los trabajadores cuando puedan estar expuestos a radiación ultravioleta. Para estos efectos los Contratos de Trabajo y el Reglamento Interno de Orden, Higiene y seguridad, especificará el uso de los elementos protectores correspondientes, de conformidad con las disposiciones del Reglamento sobre Condiciones Sanitarias y Ambientales Básicas en los Lugares de Trabajo”. De conformidad al Art. 19° Ley N° 20.096, Art. 184° del Código del Trabajo y Art. 67° ley N° 16.744.

Los bloqueadores, anteojos y otros dispositivos o productos protectores de la quemadura solar, deberán llevar indicaciones que señalen el factor de protección relativo a la equivalencia del tiempo de exposición a la radiación ultravioleta sin protector, indicando su efectividad ante diferentes grados de deterioro de la capa de ozono. De conformidad al Art. 21° Ley N° 20.096.

Los trabajadores expuestos a radiación UV son los que ejecutan labores sometidos a radiación solar directa en días comprendidos entre el 1° de septiembre y el 31 de marzo, entre las 10.00 y las 17.00 horas, y aquellos que desempeñan funciones habituales bajo radiación UV solar directa con un índice UV igual o superior a 6, en cualquier época del año, de acuerdo a lo dispuesto en los Art. 109 a y 109 b D.S N° 594.

La empresa con trabajadores expuestos a radiación UV de origen solar está obligada a realizar una gestión de riesgo que incluya:

- Informar a los trabajadores sobre los riesgos de exposición a radiación UV.
- Publicar diariamente el índice UV estimado señalado por la Dirección Meteorológica de Chile y las medidas de control a aplicar, incluyendo los elementos de protección personal.
- Identificar los puestos de trabajo y los trabajadores con gran exposición que requieran medidas de protección adicionales.
- Los tipos de medidas a implementar según las indicaciones señaladas en la Guía técnica de Radiación UV de Origen Solar del Ministerio de Salud, tales como las ingenieriles, administrativas y elementos de protección personal.
- Implementar un programa práctico teórico para los trabajadores sobre el riesgo y las consecuencias de la exposición a la radiación UV y las medidas preventivas a tomar.

FACTORES DE RIESGO DE TRASTORNOS MUSCULOESQUELÉTICOS RELACIONADOS AL TRABAJO (TMERT)

La empresa de acuerdo al Art.110 a.1 D.S N° 594 deberá evaluar los factores de riesgo asociados a trastornos musculoesqueléticos de las extremidades superiores presentes en las tareas de los puestos de trabajo de su empresa, lo que llevará a cabo conforme a las indicaciones establecidas en la Norma Técnica de Identificación y Evaluación de Factores de Riesgo de Trastornos Musculoesqueléticos Relacionados al Trabajo (TMERT) dictada por el Decreto N° 804 Exento del Ministerio de Salud.

Los factores de riesgo a evaluar son:

- Repetitividad de las acciones técnicas involucradas en la tarea realizada en el puesto de trabajo.
- Fuerza ejercida por el trabajador durante la ejecución de las acciones técnicas necesarias para el cumplimiento de la tarea.
- Posturas forzadas adoptadas por el trabajador durante la ejecución de las acciones técnicas necesarias para el cumplimiento de la tarea.

La empresa deberá informar a sus trabajadores sobre los factores a los que están expuestos, las medidas preventivas y los métodos correctos de trabajo pertinentes a la actividad que desarrollan. Esta información deberá realizarse a las personas involucradas, cada vez que se asigne a un trabajador a un puesto de trabajo que implique dichos riesgos y cada vez que se modifiquen los procesos productivos o los lugares de trabajo. La información a los trabajadores deberá constar por escrito y contemplar los contenidos mínimos establecidos en la referida Norma Técnica del Ministerio de Salud, dejando constancia de su realización. De Conformidad al Art. 110 a.3 D. S N° 594

El Ministerio de Salud elaboró un Protocolo de Vigilancia para Trabajadores Expuestos a Factores de Riesgo de Trastornos Musculo-Esqueléticos de Extremidades Superiores Relacionas con el Trabajo (TMERT-EESS) el cual fue aprobado por la Resolución Exenta N° 503 del 03 de agosto de 2012 del Ministerio de Salud.

PROTOCOLO RIESGOS PSICOSOCIALES

Los riesgos psicosociales son entendidos como todas las situaciones y condiciones del trabajo que se relacionan con el tipo de organización, el contenido del trabajo y la ejecución de la tarea, los cuales tienen la capacidad de afectar, en forma negativa, el bienestar y la salud (física, psíquica y/o social) de las personas y sus condiciones de trabajo. Las siguientes son dimensiones de riesgos psicosociales que pueden contener factores de riesgo a los que se esté expuesto en la organización:

- Carga de trabajo: exigencias sobre trabajadores y trabajadoras para cumplir con una cantidad de tareas en un tiempo acotado o limitado.
- Exigencias emocionales: capacidad de entender la situación emocional de otras personas que suele llevar a confundir sentimientos personales con los de la otra persona (cliente, usuario, alumno, paciente) también exigencia de control de las propias emociones durante el trabajo.
- Desarrollo profesional: oportunidad de poner en práctica, desarrollar o adquirir conocimientos y habilidades en el trabajo.
- Reconocimiento y claridad de rol: reconocimiento y respeto y rectitud en el trato de persona desde la jefatura, incluye definición de roles y responsabilidades.
- Conflicto de rol: sensación de molestia con las tareas que se consideran incongruentes entre sí, o por estar fuera del rol asignado.
- Calidad de liderazgo: expresión del mando en una jefatura manifestada en planificación del trabajo, resolución de conflictos, colaboración con subordinado y entrega de directrices de manera civilizada
- Compañerismo: sensación de pertenencia a un grupo o equipo de trabajo.
- Inseguridad en condiciones de trabajo: inseguridad ante cambios inesperados o arbitrarios en la forma, tarea, lugares, horarios en que se trabaja.
- Equilibrio entre trabajo y vida privada: interferencia del trabajo con la vida privada o a la inversa.
- Confianza y justicia organizacional: grado de inseguridad o confianza hacia la institución empleadora, incluyendo la repartición equitativa de tareas y beneficios y solución justa de los conflictos.
- Vulnerabilidad: temor ante el trato injusto en la institución empleadora o antes de represalias por el ejercicio de los derechos.
- Violencia y acoso: exposición a conducta intimidatorias, ofensivas y no deseadas.

Los factores de riesgo van acompañados de una serie de problemas de salud, entre los que se incluyen trastornos del comportamiento y enfermedades psicosomáticas. Si es que el trabajador o la trabajadora están expuestos a algún factor de riesgo psicosocial existirán una serie de sintomatologías a nivel individual y de la organización. Quienes están expuestos a riesgos psicosociales laborales podrían presentar consecuencias en el ámbito laboral (despidos, abandono, presentismo, rotación, cambio de funciones, etc.), además de también presentar consecuencias como daños en la salud física (enfermedades cardiovasculares, alteraciones gastrointestinales, afecciones cutáneas, entre otras) y daños en la salud mental (alteraciones de la conducta, de las capacidades cognitivas, emocionales, etcétera).

Como medida protectora en la prevención de riesgos psicosociales se creará un Comité paritario de aplicación del protocolo de riesgos psicosociales, según lo referido por el protocolo de riesgos psicosociales. El comité de aplicación (CdA) implementará una etapa de sensibilización antes de la aplicación de la encuesta, aplicará el cuestionario CEAL-SM SUSESO al menos al 60% de quienes trabajan en la organización y determinarán el nivel de riesgo y las acciones a planificar para disminuir los niveles de riesgo medio y alto, y para reforzar y potenciar los niveles de riesgo bajo.

El objetivo principal de este protocolo es poder identificar la presencia y el nivel de exposición de todos los trabajadores a los riesgos psicosociales. La empresa se obliga a evaluar los riesgos psicosociales a los que están expuestos sus colaboradores con el Protocolo de Vigilancia de Riesgos Psicosociales en el Trabajo del MINSAL (cuestionario CEAL-SM SUSESO), e intervenir si la empresa presenta una enfermedad profesional de salud mental, o un nivel de riesgo alto. La medición de riesgo psicosocial laboral debe realizarse a nivel de centro de trabajo. La empresa realizará la medición de riesgo psicosocial laboral utilizando el cuestionario CEAL-SM SUSESO, siguiendo las normas y metodología establecidas por la SUSESO.

La primera evaluación de riesgo psicosocial laboral debe realizarse cuando la empresa tenga seis meses desde que cuente con trabajadores contratados y un mínimo de 10 trabajadores. No obstante, el organismo administrador o la autoridad puede instruir la evaluación frente a la presentación de una Denuncia Individual de Enfermedad Profesional (DIEP) de posible origen laboral.

Resolución Exenta N° 2580 del ISPCH-Minsal Aprueba el Documento “Instrumento para la Gestión Preventiva del Riesgo Psicosocial en el Trabajo” Elaborado por el Departamento de Salud Ocupacional del ISP.

EXPOSICIÓN A RUIDO OCUPACIONAL (PREXOR)

El Protocolo de Exposición Ocupacional a Ruido PREXOR (2013), permite evaluar las condiciones de exposición ocupacional a ruido a la que están expuestos los trabajadores en sus lugares de trabajo con el propósito de adoptar medidas de control de ruido oportunas y eficaces para prevenir la Hipoacusia Sensorio Neural Laboral, debe ser difundido y conocido al interior de la empresa, en los distintos niveles jerárquicos, tales como: Empleadores, Trabajadores en general, Expertos en Prevención de Riesgos, Miembros del comité paritario de la empresa, Dirigentes Sindicales.

En trabajadores expuestos al agente físico ruido, la difusión del Protocolo PREXOR debe quedar acreditada mediante «Acta», que indique su realización e incluya a todas las personas que tomaron conocimiento del PREXOR, la cual debe ser remitida a la Autoridad Sanitaria Regional y a la Inspección del Trabajo correspondiente.

La aplicación del Protocolo PREXOR es de responsabilidad de los Organismos Administradores de la Ley 16.744, las empresas y trabajadores donde exista exposición ocupacional a ruido. De conformidad al Art. 70 al 82 D.S N° 594.

La fiscalización del cumplimiento del Protocolo PREXOR es de responsabilidad de la Autoridad Sanitaria y de la Inspección del Trabajo.

Es obligación de los trabajadores expuestos participar activamente en la implementación del Plan de Gestión del Riesgo por Exposición Ocupacional a Ruido, que incluye el Programa de Vigilancia Ambiental (programa de protección auditiva) y Programa de Vigilancia de la Salud (programa de capacitación).

Las jefaturas directas tienen la obligación de velar y vigilar por el uso correcto y permanente de los EPA (elementos de protección auditiva), identificando las causas que afecten el uso correcto o que alteren su rendimiento y las acciones correctivas que se apliquen, así como de la supervisión en terreno del estado estructural de los protectores auditivos y la compatibilidad con otros elementos de protección personal.

El empleador deberá capacitar a los trabajadores en el uso correcto de los EPA, mediante entrenamiento demostrable, como también, respecto a su limpieza, conservación y recambio oportuno.

- Decreto N° 1052 Exento del Ministerio de Salud del 14 de Octubre 2013. “Aprueba Norma Técnica N° 156 Protocolo Sobre Normas Mínimas Para el Desarrollo de Programas de Vigilancia de la Pérdida Auditiva por Exposición a Ruido en Lugares de Trabajo”.
- Guía Técnica para la Evaluación Auditiva de Vigilancia de la Salud de los Trabajadores Expuestos Ocupacionalmente a Ruido.
- Resolución 740 Ministerio de Salud “Aprueba Guía Técnica para la Evaluación Auditiva de los Trabajadores Expuestos Ocupacionalmente a Ruido”.

Erradicación de la silicosis (PLANESI)

El Protocolo de Vigilancia del Ambiente de Trabajo y de la Salud de los Trabajadores con Exposición a Sílice establece las normas mínimas que deberán incorporar y cumplir los organismos administradores en la implementación y desarrollo de los programas de vigilancia epidemiológica de la silicosis. Sin perjuicio de lo

anterior, considerando que el empleador es el responsable del cuidado y protección de la salud y seguridad de los trabajadores, deberá participar junto al organismo administrador en todo el proceso y dar las facilidades para que se efectúen las evaluaciones ambientales que se requieran, así como las de salud a los trabajadores, permitiéndoles que asistan a realizarse los exámenes a los que sean citados.

Resolución Exenta N° 268 Minsal “Aprueba Protocolo de Vigilancia del Ambiente y de La Salud de los Trabajadores con Exposición a la Sílice”.

La aplicación de este Protocolo es de carácter obligatorio para los organismos administradores de la Ley N° 16.744 y para las empresas donde exista presencia de sílice, y corresponderá a la Autoridad Sanitaria Regional y a las Inspecciones del Trabajo fiscalizar su cumplimiento en las materias de su competencia.

La empresa con presencia de sílice deberá conocer el Protocolo y difundirlo, cada dos años, este protocolo a los miembros del o los Comités Paritarios y/o Dirigentes Sindicales si corresponde, como asimismo a todos los trabajadores que se desempeñen en lugares de trabajo con presencia de sílice.

En el ámbito de la vigilancia de la salud de los trabajadores con exposición a sílice, la radiografía de Tórax es el estudio con que se cuenta en la práctica clínica para realizar la pesquisa de trabajadores potencialmente enfermos y la evaluación médico - legal de las Neumoconiosis. De conformidad a la Resolución Exenta N° 883 del Ministerio De Salud “Establece los Contenidos Mínimos del Informe de Radiografías de Tórax de Trabajadores y Trabajadoras Expuestos(as) a Agentes Neumoconiógenos.

La acreditación de esta difusión se realizará a través de un Acta suscrita por el organismo administrador o la empresa, según corresponda, y por todas las personas que tomaron conocimiento del Protocolo. Esta acta deberá ser presentada cuando sea requerida, tanto por la Autoridad Sanitaria Regional como por la Inspección del Trabajo, en sus labores de fiscalización del presente Protocolo.

HIPOBARIA INTERMITENTE CRÓNICA POR GRAN ALTURA

El trabajo a gran altitud se define como, aquel trabajo que se realiza en una altitud geográfica igual o superior a los 3.000 msnm e inferior a 5.500 msnm, en el cual los trabajadores son expuestos a hipobaría intermitente crónica. De conformidad al Art. 110 b.1 D. S N° 594.

La empresa se hará cargo de la evaluación de salud que se efectuará a todo trabajador, previa a su contratación, que se va a exponer a gran altitud por motivos laborales por más de 6 meses, con una permanencia de al menos 30% de ese tiempo, en forma discontinua, con sistema de turnos rotativos en gran altitud y descanso a baja altitud, sin experiencia laboral previa en gran altitud o que, habiéndola tenido, no se cuente con los antecedentes médicos correspondientes, o que la evaluación médica haya perdido su vigencia.

La aptitud de los trabajadores para laborar en forma intermitente a gran altitud, antes de su ingreso, se determinará mediante exámenes, encuestas de salud, evaluaciones y contraindicaciones, efectuadas en conformidad con lo señalado en la Guía Técnica sobre Exposición Ocupacional a Hipobaría Intermitente Crónica por Gran Altitud. De conformidad al Artículo 110 b.3 D. S N° 594.

De conformidad al Art.110 b.2 D. S N° 594, las empresas que tengan trabajadores expuestos a hipobaría intermitente crónica por gran altitud, deberán realizar prevención del riesgo, adoptando las siguientes medidas:

- a) Informar a los trabajadores sobre los riesgos específicos de exposición laboral a altitud e hipobaría y sus medidas de control en los siguientes términos: "La exposición a hipobaría intermitente crónica por gran altitud puede producir algún tipo de enfermedades reversibles a corto y/o a largo plazo, principalmente neurológicas y cardiopulmonares que van desde el mal agudo de montaña en sus diferentes variedades, policitemia, hipertensión pulmonar y/o trastornos del sueño el que se podría agravar en sujetos con apnea obstructiva del sueño previa, entre otras patologías".
- b) Incorporar este riesgo en su sistema de gestión de seguridad y salud en el trabajo.
- c) Contar con un programa preventivo de trabajadores expuestos ocupacionalmente a hipobaría intermitente crónica, por escrito, actualizado en forma anual, elaborado en conformidad con lo establecido en la Guía Técnica sobre Exposición Ocupacional a Hipobaría Intermitente Crónica por Gran Altitud.
- d) Impartir anualmente a los trabajadores instrucción teórico-práctica sobre el riesgo y consecuencias para la salud de la exposición ocupacional a hipobaría intermitente crónica por gran altitud y las medidas preventivas a considerar, el cual tendrá una duración mínima de 3 horas cronológicas y será impartido por un profesional de la salud, con título otorgado por una entidad de educación superior reconocida por el Estado, con un mínimo de 8 semestres de estudio y formación en los temas a tratar. Este programa deberá constar por escrito.

Para la prevención, vigilancia y diagnóstico precoz de los efectos en la salud provocados por la exposición a hipobaría intermitente crónica, los trabajadores expuestos deberán ser incorporados al Programa de Vigilancia Ocupacional, realizándose las evaluaciones de salud ocupacional de vigilancia periódica y de pre-egreso, según lo indicado en la Guía Técnica sobre la materia. Estas evaluaciones de salud deben ser realizadas por los respectivos organismos administradores del seguro de la ley N° 16.744 y de su cargo, con la finalidad de determinar si el estado de salud del trabajador le permite trabajar bajo estas condiciones. De conformidad al Art.110 b.4 D. S N° 594.

EXPOSICIÓN A PLAGUICIDAS EN LOS LUGARES DE TRABAJO

Los trabajadores expuestos a plaguicidas son aquellos que se desempeñan en tareas que implican contacto directo y frecuente con estos productos químicos, esto es, en procesos tales como: aplicación, preparación, formulación o mezclado de estos agentes plaguicidas.

Existe una gran diversidad de actividades laborales en las que hay exposición a estos productos, siendo los trabajadores del sector agrícola los que presentan una mayor exposición, debido a que en este sector se presenta una mayor utilización de plaguicidas.

Las empresas con trabajadores expuestos a plaguicidas debe aplicar el "Protocolo de Vigilancia Epidemiológica de Trabajadores Expuestos a Plaguicidas" establecido por el Ministerio de Salud Aprobado por Resolución Exenta N° 140. 31/01/2017 MINSAL.

RADIACIONES IONIZANTES EN ÁMBITO LABORAL

Se considerará persona ocupacionalmente expuesta, a aquella que se desempeñe en las instalaciones radiactivas u opere equipos generadores de radiaciones ionizantes, la que deberá, además, contar con la autorización sanitaria a que se refiere el decreto supremo N° 133, de 22 de mayo de 1984, del Ministerio de Salud. De conformidad al Art. 2 D.S N° 3.

Los límites de dosis individual para las personas ocupacionalmente expuestas a radiaciones ionizantes son aquellos que están establecidos en el D.S. N° 3/1985 de Ministerio de Salud y aplican a los trabajadores ocupacionalmente expuesto que se desempeñan en instalaciones de 1ª, 2ª y 3ª Categoría. De conformidad al Art. 110 D.S. 594.

Toda persona ocupacionalmente expuesta deberá portar durante su jornada de trabajo, un dosímetro personal destinado a detectar y registrar las radiaciones ionizantes que pudiese recibir, el que le será proporcionado por el empleador cada vez que sea necesario. Asimismo, el empleador deberá otorgar todos los elementos de protección radiológica personales necesarios para disminuir los riesgos del trabajador expuesto. De conformidad al Art. 4 D.S N° 3.

Nota Técnica N° 34: Trabajador(a) Ocupacionalmente Expuesto(a) a Radiaciones Ionizantes.

Resolución Exenta N° 741 Minsal aprueba "Protocolo para la evaluación de la exposición ocupacional a radiaciones ionizantes en puestos de trabajo asociados al uso médico de equipos de rayos X convencionales".

EXPOSICIÓN A CITOSTÁTICOS

La administración de soluciones terapéuticas para el tratamiento de pacientes con diagnóstico de cáncer entraña la participación de trabajadores responsables de la preparación, administración y gestión de los residuos generados y por tanto del contacto de éstos con sustancias citostáticas.

Se consideran fuentes de exposición laboral, las tareas que involucran exposición a sustancias citostáticas en la industria farmacéutica, instalaciones destinadas a la preparación, administración y distribución de citostáticos.

Los trabajadores expuestos son todos aquellos del área de preparación de citostáticos responsables de la preparación de citostáticos y quienes los asisten en dicha tarea, y aquellos trabajadores del área de atención clínica, destinada a administración de citostáticos, responsables de la administración del preparado a pacientes en terapia oncológica, y quienes los asisten en dicha tarea. La empresa será la responsable de aplicar el Protocolo de Vigilancia Epidemiológica de Trabajadores Expuestos a Citostáticos .

Resolución Exenta N° 1093 Minsal del 21.09.2016 Aprueba Protocolo de Vigilancia Epidemiológica de Trabajadores Expuestos a Citostáticos

EXPOSICIÓN A CONDICIONES HIPERBÁRICAS

Los riesgos laborales asociados al ejercicio de actividades de buceo profesional derivan de la exposición a agentes físicos como sobrepresión o condiciones hiperbáricas (presión mayor a una atmósfera absoluta) que se manifiestan en la etapa de compresión (inmersión/descenso). Los riesgos asociados a variaciones de la presión ambiente se manifiestan también en la etapa de descompresión (emersión/ascenso).

Se consideran fuentes de exposición laboral a condiciones hiperbáricas, aquellas tareas realizadas en los siguientes procesos:

- Labores de buceo.
- Labores en cámaras hiperbáricas en centros clínicos.
- Trabajos en entornos de aire comprimido (cajones de aire comprimido y perforación de túneles).
- Trabajos en muelle, limpieza de fondo marino, soldaduras y corte submarino, buceo en sitios confinados, buceo en aguas contaminadas, dragados, instalación de explosivos, buceos en altitud, etc.

Los trabajadores expuestos son los que se desempeñan laboralmente, en algún momento de su jornada, en condiciones de presión ambiental superior a 1 atmósfera absoluta (ATA) en etapa de compresión (inmersión/descenso) y por variaciones de presión en la etapa de descompresión (emersión/ascenso), tales como buzos profesionales en todas sus categorías, trabajadores de cámaras hiperbáricas. E instructores profesionales de buceo deportivo.

Será responsabilidad de la empresa, difundir cada 2 años el Protocolo de Vigilancia para Trabajadores y Trabajadoras Expuestos a Condiciones Hiperbáricas a todos los trabajadores que se desempeñen en lugares, áreas y/o instalaciones donde existe exposición a condiciones hiperbáricas.

Resolución Exenta N°421 del 04 de marzo del 2019, Manual de Medicina Hiperbárica

USO INTENSIVO DE LA VOZ

Conforme a lo establecido en el artículo 19 (N°14), del D.S. N°109, de 1968, del Ministerio del Trabajo y Previsión Social, constituye una enfermedad profesional la Laringitis con disfonía y/o nódulos laríngeos, cuando exista exposición al riesgo y se compruebe una relación causa - efecto con el trabajo.

Patologías de la voz producto de exposición a agentes de riesgo ocupacionales, corresponde a un grupo de enfermedades, cuya manifestación clínica fundamental es la disfonía, son de origen profesional cuando existe relación de causalidad directa con exposición a factores de riesgo suficientes en el puesto de trabajo.

Patologías de la voz producto de un accidente de trabajo corresponden a aquellas donde el trastorno se origina en un evento puntual que ocurre a causa o con ocasión del trabajo. Por lo tanto, estos casos deben ser sometidos al proceso de calificación de accidentes del trabajo.

- Protocolo Patologías De La Voz
- D.S N° 109 Artículo 19
- Anexo N°24 "Evaluación De Riesgo Para Patologías De La Voz"

EXPOSICIÓN A AGENTES QUE PRODUCEN DERMATITIS

La dermatitis es un proceso inflamatorio de la piel, cuyos síntomas más comunes son: piel reseca, comezón, erupciones, ampollas y enrojecimiento.

En el ambiente laboral las dermatitis más frecuentes son las de contacto irritativo y de contacto alérgicas.

La dermatitis de contacto irritativas se origina por el contacto con una sustancia irritativa tanto en exposición de corta duración como en la exposición reiterada. Cuando se trata de irritantes fuertes el efecto aparece de forma inmediata o después de un corto período. Cuando son irritantes débiles suelen requerir exposiciones repetidas y la dermatitis tiene un curso gradual.

La dermatitis de contacto alérgicas se trata de reacciones de origen inmunológico, con respuesta específica a un alérgeno en contacto con la piel. Se requiere un período de sensibilización al agente. Una vez producida la sensibilización, esta es irreversible y se presenta cada vez que se ocurre exposición al agente causante.

La empresa deberá identificar si en los procesos se utilizan agentes que puedan causar dermatitis y hacer una lista de estas sustancias. El inventario de sustancias que pueden causar dermatitis se debe dar a conocer a los trabajadores como parte de la obligación de informar los riesgos que tiene la empresa.

De acuerdo a lo establecido en los números 2) y 3) del artículo 19 del D.S. N°109, de 1968, del Ministerio del Trabajo y Previsión Social, constituyen enfermedades profesionales la "Dermatosis Profesional", que corresponde a toda enfermedad de la piel cuyo origen está en la exposición laboral a agentes físicos, químicos y/o biológicos; y los "Cánceres y lesiones precancerosas de la piel", de origen laboral por la exposición ocupacional a agentes de riesgo físicos o químicos.

- D.S N° 109 Artículo 19
- Protocolo de Patologías Dermatológicas

GÉNERO Y SALUD EN EL TRABAJO

La empresa al considerar la perspectiva de género en relación a la seguridad y salud en el trabajo reconoce que las condiciones sanitarias y ambientales en los lugares de trabajo afectan en forma distintas a mujeres y hombres. La integración de la perspectiva de género en el desarrollo de los programas de prevención de la empresa, presume compilar y analizar toda la normativa vigente que refieren a las condiciones de trabajo con una perspectiva de género.

El Decreto Supremo N° 47 del Ministerio del Trabajo y Previsión Social del 04.08.2016 “Aprueba La Política Nacional de Seguridad y Salud en el Trabajo”, tiene como Objetivo N° 5 promover la incorporación de la perspectiva de género en la gestión preventiva, en donde describe:

“Se considerará la perspectiva de género en todas las acciones que se implementen en el marco de la Política Nacional de Seguridad y Salud en el Trabajo, teniendo presente las situaciones de desigualdad y discriminación existentes en el ámbito laboral y en la vida en general, el impacto diferenciado de la exposición al riesgo en función del género de las trabajadoras y trabajadores, como consecuencia de la división del trabajo, en todos los ámbitos de la gestión preventiva.

Debe incluirse el reconocimiento de enfermedades profesionales y la promoción de buenas prácticas de seguridad y salud en el trabajo, que consideren la especificidad propia de las trabajadoras; el aumento de la participación de las mujeres en la toma de decisiones sobre seguridad y salud en el trabajo; la investigación en seguridad y salud en el trabajo que incorpore el enfoque de género y el registro de información, desagregando datos por sexo”.

Asimismo, el compromiso señalado en la Letra C) Género Número 17 y 18 para la implementación de la política nacional de seguridad y salud en el trabajo se refiere:

Toda la normativa de seguridad y salud en el trabajo considerará la perspectiva de género y, en especial, se establecerán registros diferenciados por sexo sobre la exposición a los distintos agentes y factores de riesgos laborales, accidentes del trabajo y enfermedades profesionales, ausentismo, cobertura del seguro, población en vigilancia según riesgo, prestaciones preventivas y pecuniarias entre otros, tanto en los organismos administradores, como en empresas e instituciones públicas.

La normativa considerará el establecimiento de mecanismos que garanticen la adecuada representación de las trabajadoras en la integración de los Comités Paritarios de Higiene y Seguridad bajo el criterio que su directiva no esté integrada por más de un 60% de un solo sexo.

- Cartilla Conciliación Trabajo-Familia
- Protocolos Minsal -ACHS
- Género y Salud en el Trabajo

EXPOSICIÓN A ASBESTO

El Protocolo de Vigilancia Ambiental y de Salud por Exposición a Asbesto, tiene por objetivo proteger a los trabajadores preventivamente y guiar a las empresas en la gestión y vigilancia de los trabajadores expuestos a fibras de asbesto en sus lugares de trabajo, de manera que se cumpla la normativa vigente, y exista una gestión POR Exposición al agente. De acuerdo a la normativa vigente, la responsabilidad de la identificación de los riesgos de un sitio de trabajo le corresponde a la empresa.

- Manual Implementación Protocolo Empresa, Agente Asbesto
- Decreto Supremo N° 656 Minsal Del 13.01.2001 Prohíbe Uso Del Asbesto En Productos Que Indica

ANEXO 4 – DE LA OBLIGACIÓN DE INFORMAR LOS RIESGOS LABORALES

El Título VI del D.S. N°40 de 1969 del Ministerio del Trabajo y Previsión Social, establece la obligación de los empleadores de informar en forma oportuna y conveniente acerca de los riesgos que entrañen sus labores, de las medidas preventivas y de los métodos de trabajo correcto.

Por lo anterior, a continuación se pone a disposición de los trabajadores, la descripción de los riesgos generales y específicos presentes en los lugares de trabajo y se indica, entre otras cosas, el correcto uso de los Elementos de Protección Personal que se entregan a los trabajadores indicando los diversos riesgos a los que se encuentran expuestos en cada caso y las recomendaciones preventivas para el autocuidado en las diversas labores, con el objeto de evitar la ocurrencia de accidentes del trabajo y/o enfermedades profesionales.

El Título VI del D.S. N°40 de 1969 del Ministerio del Trabajo y Previsión Social, establece la obligación de los empleadores de informar en forma oportuna y conveniente acerca de los riesgos que entrañen sus labores, de las medidas preventivas y de los métodos de trabajo correcto.

RIESGOS GENERALES

TIPO DE ACCIDENTE	CONSECUENCIAS	MEDIDAS PREVENTIVAS
1. Caídas del mismo y de distinto nivel (menor a 1,8 m)	Fracturas	Uso de calzado apropiado al proceso productivo, con planta antideslizante y de taco bajo para las áreas administrativas.
	Contusiones	No correr por pasillos y escaleras. Utilizar pasamanos y tres puntos de apoyo. Mantener superficies de tránsito ordenadas, despejadas de materiales y bien iluminadas.
	Esguinces	Mantener superficies de tránsito ordenadas, despejadas de materiales, bien iluminadas y con material antideslizante.
2. Sobreesfuerzos físicos	Trastornos músculo esqueléticos	Utilizar equipos mecanizados para el levantamiento de carga. Respete el máximo de carga (Ley 20.949).
		Conozca y utilice el método correcto de levantamiento manual de materiales (o pacientes).
		Solicite una evaluación de su puesto de trabajo con el método sugerido en la guía técnica para el manejo o manipulación de cargas (Ley 20.949 DS N° 63/2005), para asegurarse que no se encuentre manipulando cargas en niveles de riesgo.
3. Golpes con o por	Contusiones	Almacenamiento correcto de materiales. Mantener ordenado el lugar de trabajo. Mantener despejada la superficie de trabajo.



TIPO DE ACCIDENTE	CONSECUENCIAS	MEDIDAS PREVENTIVAS
	Fracturas	En bodegas de almacenamiento de materiales en altura se debe usar casco y zapatos de seguridad.
4. Atrapamiento por cajones de estantes o escritorios	Heridas	Dotar a los cajones de escritorios de topes de seguridad.
	Fracturas	Al cerrar cajones o escritorios hay que empujarlos por medio de las manillas.
5. Contacto con energía eléctrica	Quemaduras	Inspección frecuente de cables y artefactos eléctricos.
	Tetanización	Si un equipo o máquina eléctrica presenta fallas, hay que desenchufarlo y dar aviso inmediato al encargado de mantenimiento.
	Fibrilación ventricular, Muerte	No recargue las instalaciones eléctricas.
6. Accidentes de tránsito, Trayecto	Lesiones de diverso tipo y gravedad. Colisión, choque, atropello, volcamiento.	Todo conductor de vehículos deberá estar premunido de la respectiva licencia de conducir al día (según clase). Estacionar aculataado obligatoriamente para evacuar en forma segura y rápida de las instalaciones de la empresa ya se encuentre estacionado en el interior o exterior de la empresa.
		Debe cumplir estrictamente con la ley de tránsito y participar en cursos de manejo defensivo, cuando se le asigne dicha responsabilidad.
		Todo conductor no debe encontrarse bajo los efectos del alcohol y/o drogas ilícitas. En caso de estar consumiendo medicamentos considerados como drogas lícitas (psicotrópicos), el trabajador tiene la obligación de informar a su jefatura directa y dejarlo plasmado en la ficha personal de salud.
		Todo trabajador/conductor debe someterse aleatoriamente a test de alcohol y drogas realizados por la empresa y realizarse una contramuestra en un laboratorio externo en caso de detección "no negativo".
7. Incendio, Explosión	Quemaduras, asfixia, intoxicación, muerte	No Fumar, controlar las fuentes de ignición, respetar los procedimientos de manejo de combustibles líquidos y gaseosos, respetar el procedimiento de Trabajos en caliente.
		Conocer el plan de emergencia y evacuación. Conocer la forma de operar los extintores de fuego.
8. Radiación ultravioleta por exposición solar	Quemadura	Evitar exposición al sol en especial en las horas próximas al mediodía.
	Envejecimiento prematuro de la piel	Realizar faenas bajo sombra. Usar protector solar adecuado al tipo de piel. Aplicar 30 minutos antes de exponerse al sol,



TIPO DE ACCIDENTE	CONSECUENCIAS	MEDIDAS PREVENTIVAS
		repitiendo varias veces durante la jornada de trabajo.
		Beber agua de forma permanente.
	Cáncer a la piel	Se debe usar manga larga, casco o sombrero de ala ancha en todo el contorno con el fin de proteger la piel, en especial brazos, rostro y cuello.
		Mantener permanente atención a los índices de radiación ultravioleta informados en los medios de comunicación, ellos sirven como guía para determinar grado de exposición.



TIPO DE ACCIDENTE	CONSECUENCIAS	MEDIDAS PREVENTIVAS
9. Exposición a Ruido	Hipoacusia y otros trastornos físicos	Uso permanente y obligatorio de Protección Auditiva mientras se esté expuesto a ruido si el ruido supera los 82 Dba en la jornada o 50% de la Dosis Diaria de Ruido EPA certificados por el ISPCH. Programa de Vigilancia Médico por Ruido. Confinar la fuente de emisión. Efectuar pausa programada de acuerdo al nivel de presión sonora.
10. Control Turnos Dia/Noche (Guardias)	Expuesto a Sismos de Gran Magnitud con potenciales lesiones	Mantener la calma y protéjase debajo o junto a un elemento firme. Si es posible, en los pocos segundos antes de que el temblor se intensifique, aléjese rápidamente de los objetos de vidrio, objetos colgantes, estantes, o de otros muebles grandes que se puedan caer. Esté atento a los objetos que pueden caerse, objetos colgados de las paredes, estantes altos y gabinetes con puertas que podrían abrirse. Si hay algún objeto cerca, úselo para protegerse la cabeza y la cara de los escombros y vidrios rotos que puedan caer.
	Riñas entre pares, con personal interno o externo.	No involucrarse en discusiones con personas agresivas. En caso de ser agredidos, acercarse a su jefatura directa para ser trasladados a un centro de atención de salud para recibir una atención médica adecuada y oportuna.
	Trabajador que se niegue a ser trasladado a un centro asistencial de salud en caso de accidente laboral, accidente común y/o Riña.	Enviar DIAT digital en plataforma de la Mutualidad ACHS para que quede de respaldo en caso de negligencias de trabajadores de negarse a recibir alguna atención médica adecuada y oportuna, aun cuando el incidente sea negligencia de parte del trabajador.



RIESGOS EN LOS TRABAJOS CON MÁQUINAS

TIPO DE ACCIDENTE	CONSECUENCIAS	MEDIDAS PREVENTIVAS
1. Proyección de partículas	Lesión ocular, lesión facial	No colocar elementos resistentes cerca de la hoja de corte. Mantener despejado el mesón de trabajo y/o mesón de corte. Uso de elementos de protección personal según el proceso (gafas de seguridad o protector facial). Conocer el procedimiento de trabajo seguro.
2. Sobreesfuerzos	Trastornos músculo esqueléticos	Utilizar equipos mecanizados para el levantamiento de carga, dispuestos por su empresa Conozca y utilice el método correcto de levantamiento manual de materiales (o pacientes). Solicite una evaluación de su puesto de trabajo con el método sugerido en la guía técnica para el manejo o manipulación de cargas (Ley 20.001 DS N° 63/2005), para asegurarse que no se encuentre manipulando cargas en niveles de riesgo.
3. Contactos con energía eléctrica	Quemaduras	Inspección frecuente de cables y artefactos eléctricos.
	Tetanicación, fibrilación ventricular, quemaduras	Si un equipo o máquina eléctrica presenta fallas, hay que desenchufarlo y dar aviso inmediato al encargado de mantención. Los Sistemas eléctricos deben estar normalizados según Código Eléctrico. No recargue las instalaciones eléctricas.
4. Exposición a humos metálicos	Lesiones al aparato y tracto respiratorio	Protección respiratoria para el control y emisión o manejo de extracción de humos metálicos. Contar con sistema de extracción forzada.
5. Incendio	Quemaduras, lesiones, intoxicaciones, Asfixia	Desenergizar todo equipo o máquina que esté cerca del amago de incendio. Dar la alarma de incendio. Utilizar el equipo extintor más cercano. Evacuar cuando no se controle según lo que indica el plan de emergencia de su empresa.
6. Atrapamiento	Lesiones múltiples, aplastamiento, desmembramientos, heridas, fracturas	Sistema de protección de parada de emergencia en la máquina. No usar ropas sueltas, elementos de protección mal puesto, cabello largo, cadenas o pulseras.
7. Golpes por o contra	Contusiones, lesiones múltiples, fracturas	Almacenamiento correcto de materiales. Mantener ordenado el lugar de trabajo. Mantener despejada la superficie de trabajo. En bodegas de almacenamiento de materiales en altura se debe usar casco y zapatos de seguridad.
8. Contacto con superficies calientes o metales fundidos	Heridas, quemaduras	Utilizar elementos de apoyo y sujeción, como puentes grúa, tecles. Usar elementos de protección personal, como visores resistentes a altas temperaturas, zapatos, guantes y ropa de trabajo que impidan el contacto directo y sean resistentes al calor. Disponer de un lugar señalizado para colocar el material caliente.



TIPO DE ACCIDENTE	CONSECUENCIAS	MEDIDAS PREVENTIVAS
9. Exposición a ruido	Hipoacusia, sordera profesional	Confinar la fuente de emisión. Efectuar pausa programada de acuerdo al nivel de presión sonora. Utilizar permanentemente el protector auditivo si el ruido supera los 85 db (A) en la jornada.
10. Exposición a temperaturas extremas (alta-baja)	Deshidratación, trastornos a la piel	Aislar las fuentes de calor o frío. Climatizar los lugares de trabajo donde se presentan estas temperaturas. Utilizar ropa de trabajo apropiada a la temperatura a la que está en exposición. No salir del lugar de la exposición repentinamente. Contar con disposición de agua (para el calor) permanentemente. Generar una dieta balanceada referida a las temperaturas a que estará expuesto el trabajador. Hidratación regular.
11. Contacto con objetos cortantes y punzantes	Cortes, heridas, contusiones	Examinar el estado de las piezas antes de utilizarlas y desechar las que presenten el más mínimo defecto. Desechar el material que se observe con grietas o fracturas. Utilizar los elementos de protección personal, principalmente guantes y protector facial.



RIESGOS POR AGENTES QUÍMICOS

TIPO DE ACCIDENTE	CONSECUENCIAS	MEDIDAS PREVENTIVAS
1. Contacto con sustancias químicas (sustancias en estado líquido o sólido)	Dermatitis por contacto, quemaduras, erupciones, alergias	<p>Contar con sistemas de extracción y ventilación si la concentración del producto en el ambiente de trabajo supera los límites permisibles según el tipo de producto.</p> <p>Antes de manipular conozca la Hoja de Datos de Seguridad del producto y las medidas que se deben tomar en caso de derrame o contacto.</p> <p>Uso de guantes de neopreno, caucho o acrilonitrilo de puño largo especiales según la sustancia utilizada en el proceso.</p> <p>Uso de gafas de seguridad, protector facial y máscaras con filtro si lo requiere el producto. Conozca el procedimiento o plan de emergencia de su empresa.</p> <p>No mantenga alimentos en su lugar de trabajo.</p>
2. Exposición a productos químicos (sustancia en estado gaseoso o vapores)	Enfermedades profesionales, lesiones a los riñones y a los pulmones, esterilidad, cáncer, quemaduras, alergias.	<p>Contar con sistemas de extracción y ventilación si la concentración del producto en el ambiente de trabajo supera los límites permisibles según el tipo de producto.</p> <p>Antes de manipular conozca la Hoja de Datos de Seguridad del producto y las medidas que se deben tomar frente a la exposición frecuente al producto.</p> <p>Uso de protección respiratoria (máscara facial con filtro y protector facial si es necesario).</p> <p>Correcto manejo de productos según manuales de procedimientos de la empresa.</p> <p>Conozca el plan de emergencia.</p> <p>No mantenga alimentos en su lugar de trabajo.</p>



RIESGOS POR AGENTES BIOLÓGICOS

TIPO DE ACCIDENTE	CONSECUENCIAS	MEDIDAS PREVENTIVAS
1. Contacto con superficies de trabajo de uso común (manillas, pasamanos, fotocopiadoras, impresoras, etc.)	Enfermedad respiratoria	<p>Posterior al contacto con superficies de trabajo de uso común, se debe realizar la higiene de manos, considerando los siguientes pasos (ver infografía adjunta):</p> <ul style="list-style-type: none">✓ Mójese las manos con agua✓ Deposite en la palma de la mano una cantidad de jabón suficiente para cubrir todas las superficies de las manos✓ Frote las palmas de las manos entre sí✓ Frote la palma de la mano derecha contra el dorso de la mano izquierda entrelazando los dedos y viceversa✓ Frote las palmas de las manos entre sí, con los dedos entrelazados.✓ Frote el dorso de los dedos de una mano con la palma de la mano opuesta, agarrándose los dedos✓ Frote con un movimiento de rotación el pulgar izquierdo, atrapándolo con la palma de la mano derecha y viceversa✓ Frote la punta de los dedos de la mano derecha contra la palma de la mano izquierda, haciendo un movimiento de rotación y viceversa✓ Enjuáguese las manos con agua✓ Séquese con una toalla desechable✓ Utilice la toalla para cerrar la llave <p>Además, lávese las manos cada vez:</p> <ul style="list-style-type: none">✓ Ingrese al centro de trabajo o faena✓ Después de toser o sonarse la nariz✓ Antes y después de comer y al preparar los alimentos
2. Interacción cercana con compañeros de trabajo, clientes, usuarios o público en general.	Enfermedad respiratoria	<ul style="list-style-type: none">✓ Saludar, evitando el contacto físico de cualquier tipo.✓ Respetar la distancia de seguridad en todo momento, considerando mantener como mínimo un metro (1m) de radio con toda persona.✓ Mantener distancia de seguridad también durante horarios de almuerzo y descanso.✓ Respetar las marcas de distanciamiento que se han dispuesto en los pisos de los ingresos, baños, comedores, casinos, etc.✓ Utilizar siempre MASCARILLA y todos los elementos de protección personal definidos para el cargo u actividades desarrolladas.



TIPO DE ACCIDENTE	CONSECUENCIAS	MEDIDAS PREVENTIVAS
3. Desplazamientos por sectores/áreas de trabajo	Enfermedad respiratoria	<ul style="list-style-type: none"> ✓ Evite – en la medida de lo posible - el contacto directo al manipular manillas, pasamanos, etc., durante el desplazamiento en las instalaciones del centro de trabajo ✓ Evite concurrir a sectores/áreas de trabajo distintas a las de su puesto de trabajo.
4. Uso de herramientas, equipos, maquinarias de trabajo	Enfermedad respiratoria	<ul style="list-style-type: none"> ✓ Utilice sus herramientas propias o las entregadas por la empresa, quedando prohibido el traspaso o préstamo de estas entre las personas. ✓ Si necesita utilizar una herramienta, equipo o maquinaria que se ha utilizada por otro trabajador, asegúrese que se ha desinfectado.
5. Traslados entre el hogar y el centro de trabajo	Enfermedad respiratoria	<p><u>Antes de salir de casa y en el trayecto:</u></p> <ul style="list-style-type: none"> ✓ Definir la ropa que usarás durante la jornada laboral, la que deberás trasladar en una bolsa cerrada. ✓ Para trasladarte a tu trabajo, usa ropa de calle, distinta a la que usarás durante la jornada laboral. <p><u>Al llegar a tu lugar de trabajo</u></p> <ul style="list-style-type: none"> ✓ Si dispones de casillero, guarda la ropa de calle en una bolsa cerrada. <p><u>Una vez terminada la jornada</u></p> <ul style="list-style-type: none"> ✓ Sácate el uniforme y guárdalo en una bolsa plástica sellada/anudada ✓ Si dispones de ducha en tu lugar de trabajo, dúchate y ponte tu ropa de calle. ✓ Durante el trayecto, mantén las medidas preventivas como distancia de 1 metro de persona a persona y el aseo de manos. <p><u>Al llegar a casa</u></p> <ul style="list-style-type: none"> ✓ Intenta no tocar nada y, si tienes contacto con superficies, límpialas con desinfectante de uso habitual. ✓ Lávate las manos con agua y jabón por al menos 20 segundos. ✓ Deja bolsos, carteras o llaves en un lugar habilitado sólo para ello y, en la medida de lo posible, límpialos y desecha el papel con el cual los limpiaste. ✓ Limpiar el celular o lentes con agua y jabón o alcohol.



TIPO DE ACCIDENTE	CONSECUENCIAS	MEDIDAS PREVENTIVAS
		<ul style="list-style-type: none">✓ En caso de llevar la ropa de trabajo usada a tu casa, sácala de la bolsa y lávala con detergente✓ Elimina la bolsa plástica en la que trasladaste la ropa en basurero con tapa✓ No agites las prendas del uniforme antes de colocarlas en la lavadora✓ Seca el uniforme y la ropa en secadora o al sol y luego pláncala✓ Lávate las manos nuevamente con agua y jabón por al menos 20 segundos✓ Dúchate y colócate ropa limpia
6. Reuniones de trabajo	Enfermedad respiratoria	<ul style="list-style-type: none">✓ Generar reuniones no presenciales mediante el uso de medios electrónicos.✓ Si la reunión presencial no puede ser reemplazada por medios electrónicos:<ul style="list-style-type: none">● Reducir el número de personas● Organizarla de manera que los participantes estén al menos a 1 metro de distancia entre sí.● Contar con acceso a lavado de manos o en su defecto, solución de alcohol gel.● Conservar los nombres, RUT y teléfonos de los participantes de la reunión durante al menos un mes● Limpiar el lugar donde se realizó la reunión después de concretada <p>Evitar disponer de alimentos y bebestibles durante la reunión.</p>



ANEXO 5 – FORMATOS DE REGISTROS

FORMULARIO RECEPCIÓN DEL REGLAMENTO INTERNO DE ORDEN, HIGIENE Y SEGURIDAD, ART. 67° DE LA LEY N° 16.744, TITULO III DEL CÓDIGO DEL TRABAJO, D.F.L. N° 1

Declaro haber recibido en forma gratuita una copia del reglamento interno de orden, higiene y seguridad de la empresa **BRUENING GROUP SERVICIOS CORPORATIVOS S.A.** de acuerdo a lo establecido en el Art. 156° inciso 2 del código del trabajo, Art. 14 del decreto supremo N° 40 de 1969 del ministerio del trabajo y previsión social, publicado en el diario oficial del 07 de marzo de 1969 como reglamento de la ley 16.744 de 1968.

Asumo mi responsabilidad de dar lectura a su contenido y dar cumplimiento a las obligaciones, prohibiciones, normas de orden, higiene y seguridad que en él están escritas, como así también a las disposiciones y procedimientos que en forma posterior se emitan y/o modifiquen y que formen parte de este reglamento o que expresamente lo indique.

Nombre completo

R.U.T.

Sección

Firma del trabajador

Fecha de entrega

30/10/2024

Señores
Inspección del Trabajo.
Presente

De nuestra consideración:

Por intermedio de la presente, adjuntamos copia del Reglamento Interno de Orden, Higiene y Seguridad de la **BRUENING GROUP SERVICIOS CORPORATIVOS S.A.** de acuerdo a lo preceptuado en el Art. N° 153 del Código del Trabajo.

Saluda atentamente,

Jefe Área Personal]
BRUENING GROUP SERVICIOS CORPORATIVOS S.A.

30/10/2024

Señores
SEREMI de Salud.
Presente

De nuestra consideración:

Por intermedio de la presente, adjuntamos copia del Reglamento Interno de Orden, Higiene y Seguridad de la **BRUENING GROUP SERVICIOS CORPORATIVOS S.A.** de acuerdo a lo preceptuado en el Art. N° 153 del Código del Trabajo.

Saluda atentamente,

Jefe Área Personal]
BRUENING GROUP SERVICIOS CORPORATIVOS S.A.

ANEXO 6 – PROTOCOLO DE PREVENCIÓN DEL ACOSO LABORAL, SEXUAL Y VIOLENCIA EN EL TRABAJO



MODELO DE PROTOCOLO

**PROTOCOLO DE PREVENCIÓN
DEL ACOSO SEXUAL, LABORAL Y
VIOLENCIA EN EL TRABAJO**



Protocolo de prevención del acoso sexual, laboral y violencia en el trabajo



Protocolo de prevención del acoso sexual, laboral y violencia en el trabajo



I. ANTECEDENTES GENERALES

1. INTRODUCCIÓN:

Considerando lo dispuesto en la Ley N°21.643, la [nombre dela entidad empleadora] ha elaborado el presente protocolo con las acciones dirigidas a prevenir el acoso sexual, laboral y la violencia en el trabajo, teniendo presente la Constitución Política de la República de Chile, que en su artículo 19, N°1 establece el derecho a la vida y a la integridad física y psíquica de las personas, y lo dispuesto en el artículo 2° del Código del Trabajo, que señala que “Las relaciones laborales deberán siempre fundarse en un trato libre de violencia, compatible con la dignidad de la persona y con perspectiva de género, lo que, para efectos de este Código, implica la adopción de medidas tendientes a promover la igualdad y a erradicar la discriminación basada en dicho motivo”, siendo contrarias a ello las conductas de acoso sexual, acoso laboral y la violencia en el trabajo ejercida por terceros ajenos a la relación laboral.

2. OBJETIVO:

El objetivo de este protocolo es fortalecer entornos laborales seguros y libres de violencia, donde se potencie el buen trato, se promueva la igualdad con perspectiva de género y se prevengan las situaciones constitutivas de acoso sexual, laboral y de violencia en el trabajo, las que se generan por la ausencia o deficiencia de la gestión de los riesgos psicosociales en la organización, así como en la mantención de conductas inadecuadas o prohibidas en el lugar de trabajo, asumiendo la entidad empleadora su responsabilidad en la erradicación de conductas contrarias a la dignidad de las personas en el ambiente de trabajo. Además, tanto el empleador como los trabajadores se comprometen, participativamente, a identificar y gestionar los riesgos psicosociales en el trabajo. En el caso del empleador, a incorporarlos a su matriz de riesgos, evaluarlos, monitorearlos, mitigarlos o corregirlos constantemente, según corresponda a los resultados de su seguimiento. En el caso de los trabajadores, a apoyar al empleador en la identificación de aquellos riesgos que detecte en su actividad, sin perjuicio de su principal responsabilidad como garante de la salud y seguridad de los trabajadores conforme a lo dispuesto en el artículo 184 del Código del Trabajo.

Protocolo de prevención del acoso sexual, laboral y violencia en el trabajo



I. ANTECEDENTES GENERALES

3. ALCANCE:

Este Protocolo se aplicará a todas las personas trabajadoras, incluidas jefaturas y gerentes o directores de la empresa, según corresponda, independiente de su relación contractual, contratistas, subcontratistas y de los proveedores. Además, se aplicará, cuando corresponda, a las visitas, usuarios o clientes que acudan a nuestras dependencias o alumnos en práctica.

4. DEFINICIONES:

A continuación, se describen algunas de las conductas que, de no ser prevenidas o controladas, pudiesen, generar acoso o violencia en el trabajo:

- ACOSO SEXUAL
- ACOSO LABORAL
- VIOLENCIA EN EL TRABAJO EJERCIDAS POR TERCEROS AJENOS A LA RELACION LABORAL
- VIOLENCIA EN EL TRABAJO EJERCIDAS POR TERCEROS AJENOS A LA RELACION LABORAL
- CONDUCTAS INCÍVICAS
- SEXISMO

Protocolo de prevención del acoso sexual, laboral y violencia en el trabajo

I. Antecedentes generales

A continuación, se describen algunas de las conductas que pudiesen, generar acoso o violencia en el trabajo:

ACOSO SEXUAL :

Es aquella conducta en que una persona realiza, en forma indebida, por cualquier medio, requerimientos de carácter sexual, no consentidos por quien los recibe y que amenacen o perjudiquen su situación laboral o sus oportunidades en el empleo (artículo 2° inciso segundo del Código del Trabajo).

El acoso sexual implica insinuaciones sexuales no deseadas, solicitudes de favores sexuales u otras conductas verbales, no verbales o físicas de naturaleza sexual, tales como comentarios sexuales, acercamientos físicos, caricias, abrazos, besos o intentos de realizarlas. La característica esencial del acoso sexual es que no es deseado ni aceptado por quien lo recibe.

Por ejemplo, considerando el contexto y caso concreto en el que se presente:

- Enviar mensajes o imágenes sexualmente explícitos o participar en acoso o coerción sexualizada a través de plataformas digitales sin el consentimiento del destinatario.
- Ofrecer recompensas o beneficios a cambio de favores sexuales o amenazar con consecuencias negativas ante la negación.
- Presionar a alguien para que realice una actividad sexual en contra de su voluntad mediante amenazas, manipulación u otros medios.
- Contacto o comportamiento sexual no deseado o no consensuado, que va desde manoseos hasta violación. Incluye contacto físico, roce contra alguien, pellizcos, besos deliberados no deseados.
- En general, cualquier requerimiento de carácter sexual no consentido por la persona que los recibe.

Protocolo de prevención del acoso sexual, laboral y violencia en el trabajo



I. Antecedentes generales

ACOSO LABORAL:

Toda conducta que constituya agresión u hostigamiento ejercida por el empleador o por uno o más trabajadores, en contra de otro u otros trabajadores, por cualquier medio, ya sea que se manifieste una sola vez o de manera reiterada, y que tenga como resultado para el o los afectados su menoscabo, maltrato o humillación, o bien que amenace o perjudique su situación laboral o sus oportunidades en el empleo (artículo 2° inciso segundo del Código del Trabajo).

El acoso laboral, además de la agresión física, incluye el acoso psicológico, abuso emocional o mental, por cualquier medio, amenace o no la situación laboral. Ejemplos de acoso psicológico, abuso emocional o mental: considerando el contexto y caso concreto en el que se presente.

- Juzgar el desempeño de un trabajador de manera ofensiva.
- Aislamiento, cortar o restringir el contacto de una persona con otras, privándola de redes de apoyo social; ser aislado, apartado, excluido, rechazado, ignorado, menospreciado, ya sea por orden de un jefe o por iniciativa de los compañeros de trabajo.
- El uso de nombres ofensivos para inducir el rechazo o condena de la persona.
- Usar lenguaje despectivo o insultante para menospreciar o degradar a alguien.
- Hacer comentarios despectivos sobre la apariencia, inteligencia, habilidades, competencia profesional o valor de una persona.
- Obligar a un/a trabajador/a a permanecer sin tareas que realizar u obligarle a realizar tareas que nada tienen que ver con su perfil profesional con el objetivo de denigrarlo o menospreciar.
- Expresar intenciones de dañar o intimidar a alguien verbalmente.
- Enviar mensajes amenazantes, abusivos o despectivos por correo electrónico, redes sociales o mensajes de texto.
- Hacer comentarios despreciativos de otros referidos a cualquier característica personal, como género, etnia, origen social, vestimenta, o características corporales.
- En general, cualquier agresión u hostigamiento que tenga como resultado el menoscabo, maltrato o humillación, o que amenace o perjudique la situación laboral o situación de empleo.

Protocolo de prevención del acoso sexual, laboral y violencia en el trabajo



I. Antecedentes generales

VIOLENCIA EN EL TRABAJO EJERCIDAS POR TERCEROS AJENOS A LA RELACION LABORAL:

Son aquellas conductas que afecten a las trabajadoras y a los trabajadores, con ocasión de la prestación de servicios, por parte de clientes, proveedores, usuarios, visitas, entre otros (artículo 2° inciso segundo del Código del Trabajo).

Algunos ejemplos:

- Gritos o amenazas.
- Uso de garabatos o palabras ofensivas.
- Golpes, zamarreos, puñetazos, patadas o bofetadas.
- Conductas que amenacen o resulte en lesiones físicas, daños materiales en los entornos laborales utilizados por las personas trabajadores o su potencial muerte.
- Robo o asaltos en el lugar de trabajo.

CONDUCTAS INCÍVICAS:

El incivismo abarca comportamientos descorteses o groseros que carecen de una clara intención de dañar, pero que entran en conflicto con los estándares de respeto mutuo. A menudo surge del descuido de las normas sociales. Sin directrices claras, el comportamiento descortés puede perpetuarse y generar situaciones de hostilidad o violencia necesarias de erradicar de los espacios de trabajo. Al abordar las conductas incívicas de manera proactiva, las organizaciones pueden mitigar su propagación y evitar que evolucione hacia transgresiones más graves. Para enfrentar eventuales conductas incívicas en el marco de las relaciones laborales se debe:

- Usar un tono de voz apropiado y carente de agresividad cuando se habla.
- Evitar gestos físicos no verbales hostiles y discriminatorios propendiendo a una actuación amable en el entorno laboral.
- El respeto a los espacios personales del resto de las personas trabajadoras propendiendo a consultar, en caso de dudas, sobre el uso de herramientas, materiales u otros implementos ajenos.
- Mantener especial reserva de aquella información que se ha proporcionado en el contexto personal por otra persona del trabajo, en la medida que dicha situación no constituya delito o encubra una situación potencial de acoso laboral o sexual.

Protocolo de prevención del acoso sexual, laboral y violencia en el trabajo

I. Antecedentes generales

SEXISMO :

Es cualquier expresión (un acto, una palabra, una imagen, un gesto) basada en la idea de que algunas personas son inferiores por razón de su sexo o género. El sexismo puede ser consciente y expresarse de manera hostil. El sexismo hostil defiende los prejuicios de género tradicionales y castiga a quienes desafían el estereotipo de género, los que en determinados contextos podrían dar lugar a conductas constitutivas de acoso.

Ejemplos, de sexismo hostil es:

- Comentarios denigrantes para las mujeres o diversidades basados en dicha condición.
- Humor y chistes sexistas o discriminatorios hacia la mujer o diversidades basados en dicha condición.
- Comentarios sobre fenómenos fisiológicos de una mujer o diversidades.
- Silenciamiento o ninguneo basado en el sexo o género.

El sexismo inconsciente o benévolo hacia las mujeres, son conductas que deben propender a erradicarse de los espacios de trabajo en tanto, no buscando generar un daño, perpetúan una cultura laboral con violencia silenciosa o tolerada. Ejemplos, considerando el contexto y el caso concreto que se presente, son:

- Darle a una mujer una explicación no solicitada cuando ella es experta en el tema. Lo denominado en la literatura sociológica como “mansplaining”.
- Interrumpir bruscamente a una mujer mientras habla y sin esperar que ella termine, lo denominado en literatura sociológica como “manterrupting”.
- Todas las conductas paternalistas desde los hombres hacia las mujeres que constituyan sexismo benévolo. Estas conductas asumen que las mujeres son menos competentes e incapaces de tomar sus propias decisiones, lo denominado en la literatura sociológica “sexismo benevolente”

Protocolo de prevención del acoso sexual, laboral y violencia en el trabajo



I. ANTECEDENTES GENERALES

Se debe tener presente que existen conductas que, en general, **no son consideradas acoso y violencia, y tampoco son conductas incívicas, o sexismo inconsciente**. Entre ellas, debiendo considerar siempre el contexto y cada caso en particular, es posible advertir conductas relativas a los comentarios y consejos legítimos referidos a las asignaciones de trabajo, incluidos las evaluaciones propias sobre el desempeño laboral o la conducta relacionada con el trabajo, la implementación de la política de la empresa o las medidas disciplinarias impuestas, asignar y programar cargas de trabajo, cambiar las asignaciones de trabajo y las funciones del puesto, informar a un trabajador sobre su desempeño laboral insatisfactorio y aplicar medidas disciplinarias, informar a un trabajador sobre un comportamiento inadecuado, aplicar cambios organizativos o reestructuraciones, cualquier otro ejercicio razonable y legal de una función de gestión, en la medida que exista respeto de los derechos fundamentales del trabajador o trabajadora y que no sea utilizado subrepticamente como mecanismos de hostigamiento y agresión hacia una persona en específico.

5. PRINCIPIOS DE LA PREVENCIÓN DEL ACOSO SEXUAL, LABORAL Y VIOLENCIA EN EL TRABAJO:

El empleador debe dar pleno cumplimiento a los principios establecidos en la Política Nacional de Seguridad y Salud en el trabajo pertinentes, aprobada a través del DS N° 2, de 7 de mayo de 2024 y los principios para una gestión preventiva en materia de riesgos psicosociales en el lugar de trabajo, en la forma en que están desarrollados en la circular sobre esta materia de la Superintendencia de Seguridad Social, específicamente el Compendio de Normas del Seguro de la Ley 16.744.-

1. Respeto a la vida e integridad física y psicosocial de las personas trabajadoras como un derecho fundamental
2. Desarrollo de un enfoque preventivo de la seguridad y salud en el trabajo, a través de la gestión de los riesgos en los entornos de trabajo.
3. Enfoque de género y diversidad
4. Universalidad e Inclusión
5. Solidaridad
6. Participación y diálogo social
7. Integralidad
8. Unidad y coordinación
9. Mejora continua
10. Responsabilidad en la gestión de riesgos

Protocolo de prevención del acoso sexual, laboral y violencia en el trabajo

I. ANTECEDENTES GENERALES

6. DERECHOS Y DEBERES DE LAS ENTIDADES EMPLEADORAS Y DE LAS PERSONAS TRABAJADORAS:

I. Personas trabajadoras

- Derecho a trabajar en un ambiente laboral libre de acoso y violencia.
- Tratar a todos con respeto y no cometer ningún acto de acoso y violencia.
- Cumplir con la normativa de seguridad y salud en el trabajo.
- Derecho a denunciar las conductas de acoso y violencia al personal designado para ello.
- Cooperar en la investigación de casos de acoso o violencia cuando le sea requerido y mantener confidencialidad de la información.
- Derecho a ser informadas sobre el protocolo de prevención del acoso laboral, sexual y violencia con el que cuenta la entidad empleadora, y de los monitoreos y resultados de las evaluaciones y medidas que se realizan constantemente para su cumplimiento.

II. Entidades empleadoras

- Generar medidas preventivas para evitar la violencia y el acoso, incluida la violencia y el acoso por razón de género, mediante la gestión de los riesgos y la información y capacitación de las personas trabajadoras.
- Informar sobre los mecanismos para las denuncias de acoso y violencia y la orientación de las personas denunciantes.
- Asegurar la estricta confidencialidad de las denuncias y su investigación.
- Asegurar que el denunciante, la víctima o los testigos no sean revictimizados y estén protegidos contra represalias.
- Adopción de las medidas que resulten de la investigación del acoso o la violencia.
- Monitorear y cumplimiento del Protocolo de Prevención del acoso laboral, sexual y violencia en el trabajo, incorporación de las mejoras que sean pertinentes como resultado de las evaluaciones y mediciones constantes en los lugares de trabajo.

Protocolo de prevención del acoso sexual, laboral y violencia en el trabajo



I. ANTECEDENTES GENERALES

7. ORGANIZACIÓN PARA LA GESTIÓN DEL RIESGO:

En la identificación de los riesgos y el diseño de las medidas para la prevención del acoso laboral, sexual y violencia en el trabajo, participaran en conjunto con el empleador, o su representante, el Comité d Ética y Comité de Aplicación del cuestionario CEAL-SM/SUSESO de la empresa o los miembros del Comité Paritario de Higiene y Seguridad, en caso que no existan aquellos el nombre del trabajador o la trabajadora designada para organizar la gestión del riesgo de acoso o violencia.

Es responsabilidad de la entidad empleadora la implementación de medidas, la supervisión de su cumplimiento y la comunicación con cualquier organismo fiscalizador con competencias sobre la materia. Para estos fines, la entidad empleadora ha designado al Departamento de Prevención de Riesgos Profesionales (Dpto. HSEC) y al Departamento de Personas a cargo de estas actividades, la que debe estar o ser capacitada en estas materias. También es posible que el seguimiento o monitoreo lo realice el Comité de Aplicación CEAL-SM, junto a sus funciones de monitorear la aplicación de las intervenciones en los factores de riesgo psicosocial, dado que están muy vinculados a las situaciones de violencia y acoso.

Departamento de Personas:

Correo: jefe.personas@bruening.cl; personas@bruening.cl

Teléfono: +56 9 2164 1503; +56 9 4529 5468

Departamento de Prevención de Riesgo (HSEC)

Correo: lider.sgi@bruening.cl ; prevencionissta@bruening.cl

Teléfono: +56 9 2183 6070; +56 9 2905 6648

Protocolo de prevención del acoso sexual, laboral y violencia en el trabajo



I. ANTECEDENTES GENERALES

Se capacitará a los trabajadores sobre el o los riesgos identificados y las medidas preventivas con la Mutualidad correspondiente y a través de afiches publicados en diversas partes de las instalaciones de la empresa vinculados con códigos QR y el responsable de esta actividad será el Departamento de Personas en coordinación con el Departamento de Prevención de Riesgos (HSEC). Los trabajadores(as) podrán manifestar sus dudas e inquietudes referente a lo indicado en el protocolo.

Cuando existan trabajadores en régimen de subcontratación, se deberá explicitar que la empresa principal o mandante se coordinará con la contratista y/o subcontratista para dar cumplimiento a las normas para la prevención y vigilará el cumplimiento de las normas que correspondan por parte de dichas empresas.

La persona a cargo de la recepción de las denuncias de acoso sexual, laboral o violencia en el trabajo y de orientar a los o las denunciantes son el Departamento de Personas y Departamento HSEC. En la confección de este protocolo participaron las siguientes personas:

Nombre del participante	Cargo	Correo electrónico
Luis Castañeda Plaza	Presidente CPHS BGSC SA	comiteparitario@bruening.cl
Geovanna Christie Mella	Jefe Dpto. SGI/HSEC	Lider.sgi@bruening.cl
Carol Messen	Jefe Dpto. Personas	Jefe.personas@bruening.cl

Las organizaciones sindicales (si existiesen), en conformidad a lo dispuesto en el artículo 220 N°8 del Código del Trabajo podrán formular planteamientos y peticiones, exigiendo su pronunciamiento, con el objetivo de mejorar la prevención de los riesgos establecidos en el presente protocolo.

Protocolo de prevención del acoso sexual, laboral y violencia en el trabajo



II. GESTIÓN PREVENTIVA

La prevención del acoso sexual, laboral y violencia en el trabajo contempla la gestión de los factores de riesgo psicosociales, y la identificación y eliminación de las conductas incívicas y sexistas. Muchos de los factores de riesgo psicosocial, como la sobrecarga de trabajo, el escaso reconocimiento del esfuerzo realizado, la justicia organizacional, la vulnerabilidad y otros factores similares, cuando son mal gestionados suelen ser el antecedente más directo de las conductas de acoso y violencia en el trabajo. Pero también las conductas incívicas y sexistas pueden ser el comienzo de una escalada de conductas que terminan en violencia y acoso, sobre todo el acoso y la violencia por razones de género.

El empleador se compromete en este protocolo de prevención del acoso laboral, sexual y violencia en el trabajo a la mejora continua que permita identificar y gestionar los riesgos psicosociales en su matriz de riesgos.

La entidad empleadora elaborará, en forma participativa, la política preventiva del acoso laboral, el acoso sexual y la violencia en el lugar de trabajo, y la revisará cada dos años. Esta política contendrá la declaración de que el acoso laboral, el acoso sexual y la violencia en el trabajo son conductas intolerables, no permitidas en la organización, debiendo las relaciones interpersonales basarse siempre en el buen trato y el respeto hacia todos sus integrantes.

Protocolo de prevención del acoso sexual, laboral y violencia en el trabajo



II. GESTIÓN PREVENTIVA

La entidad empleadora reconoce que el acoso y la violencia puede derivar de una mala gestión de los riesgos psicosociales en el trabajo y se compromete a gestionar estos riesgos para mantener un ambiente de trabajo seguro y saludable. Además, es consciente de que la violencia y el acoso son también producto de conductas incívicas y sexistas, y se compromete a desarrollar acciones para abordarlas.

Este compromiso es compartido tanto por la gerencia como por las personas trabajadoras, que se unen en un esfuerzo colaborativo y participativo para prevenir y erradicar estas conductas. A través del diálogo social y la formación continua, promoveremos una cultura de respeto, seguridad y salud en el trabajo.

La política se dará a conocer a los trabajadores(as), mediante vía correo electrónico corporativo, afiches, códigos QR, charlas, videos, whatsapp..

1. IDENTIFICACIÓN DE LOS FACTORES DE RIESGO:

Se identificarán las situaciones y conductas que pueden dar origen al acoso laboral relacionadas con las características organizacionales y la presencia de factores de riesgos psicosociales laborales, así como la existencia de conductas incívicas o sexistas, de acoso sexual o violencia en el trabajo, a lo menos cada dos años. Para ello, se analizarán los resultados de la aplicación del cuestionario CEAL- SM, así como, el número de licencias médicas, de denuncias por enfermedad profesional (DIEP) producto de situaciones de acoso o de violencia externa; las solicitudes de intervención para resolver conflictos y el número de denuncias por acoso o violencia presentadas en la empresa o ante la Dirección del Trabajo, entre otros, registradas durante el periodo de evaluación.

Protocolo de prevención del acoso sexual, laboral y violencia en el trabajo



II. GESTIÓN PREVENTIVA

La identificación y evaluación de los riesgos se realizará con perspectiva de género y con la participación de los miembros del Comité de Ética, del Comité Paritario de Higiene y Seguridad, del Comité de Aplicación del cuestionario CEAL-SM, según corresponda.

Identificación de factores de riesgo
Conductas de acoso sexual
Conductas de Acoso laboral
Violencia externa
Violencia Laboral (ejercida por terceros ajenos a la relación laboral)
Discriminación
Sexismo
Conductas Incívicas

2. MEDIDAS PARA LA PREVENCIÓN:

En base al diagnóstico realizado y la evaluación de riesgos, se programarán e implementarán acciones o actividades dirigidas a eliminar las conductas que puedan generar acoso laboral o sexual.

Asimismo, se adoptarán medidas para abordar la violencia ejercida por terceros ajenos a la relación laboral.

Protocolo de prevención del acoso sexual, laboral y violencia en el trabajo



II. GESTIÓN PREVENTIVA

- En las medidas para la prevención del acoso laboral, se tendrán presentes aquellas definidas en el marco de la evaluación de riesgo psicosocial del trabajo. Es decir, si en la aplicación del cuestionario CEAL/ SM se identifican algunas de las dimensiones que se relacionan con la posibilidad de desencadenar situaciones de acoso laboral (problemas en la definición de rol, sobrecarga cuantitativa, estilos de liderazgo, entre otros), se programará y controlará la ejecución de las medidas de intervención que se diseñen para eliminar o controlar el o los factores de riesgo identificados.
- Las medidas para abordar la violencia ejercida por terceros ajenos a la relación laboral, serán definidas considerando la opinión de los trabajadores(as) de las áreas o unidades afectadas.
- Asimismo, se darán a conocer las conductas incívicas que la [nombre de la entidad empleadora] abordará y se implementará un plan de información acerca del sexismo con ejemplos prácticos [mediante charlas, webinars, cartillas informativas u otros].
- Además, la entidad empleadora organizará actividades para promover un entorno de respeto en el ambiente de trabajo, considerando la igualdad de trato, no discriminación, y la dignidad de las personas.

Las jefaturas y los trabajadores(as), se capacitarán en las conductas concretas que podrían llegar a constituir acoso o violencia, las formas de presentación, su prevención y los efectos en la salud de estas conductas. Así como sobre las situaciones que no constituyen acoso o violencia laboral.

- La entidad empleadora informará y capacitará a los trabajadores y a las trabajadoras sobre los riesgos identificados y evaluados, así como de las medidas de prevención y protección que se adoptarán, mediante [indicar la forma y medio que se utilizará] y el responsable de esta actividad será [indicar nombre y cargo].

Protocolo de prevención del acoso sexual, laboral y violencia en el trabajo



II. GESTIÓN PREVENTIVA

Las medidas que se implementarán serán programadas y constarán en el programa de prevención del acoso laboral, sexual y violencia en el trabajo/ en el programa preventivo de la entidad empleadora], en el que se indicarán los plazos y los responsables de cada actividad, así como, la fecha de su ejecución y la justificación de las desviaciones a lo programado.

Finalmente, el programa de trabajo se dará a conocer a los trabajadores(as) mediante sus jefaturas directas y para que planteen sus dudas y realicen sugerencias en relación a las medidas preventivas, se podrán comunicar con el Departamento de Personas y/o Departamento de Prevención de Riesgos (HSEC).

Medidas de prevención a implementar

Ej: Decálogo de los buenos tratos.

3. MECANISMOS DE SEGUIMIENTO:

La empresa, con la participación [de los miembros del Comité Paritario de Higiene y Seguridad/ Comité de Aplicación del cuestionario CEAL-SM y de Comité de Ética evaluará anualmente el cumplimiento de las medidas preventivas programadas en esta materia y su eficacia, identificando aspectos para la mejora continua de la gestión de los riesgos.

Protocolo de prevención del acoso sexual, laboral y violencia en el trabajo

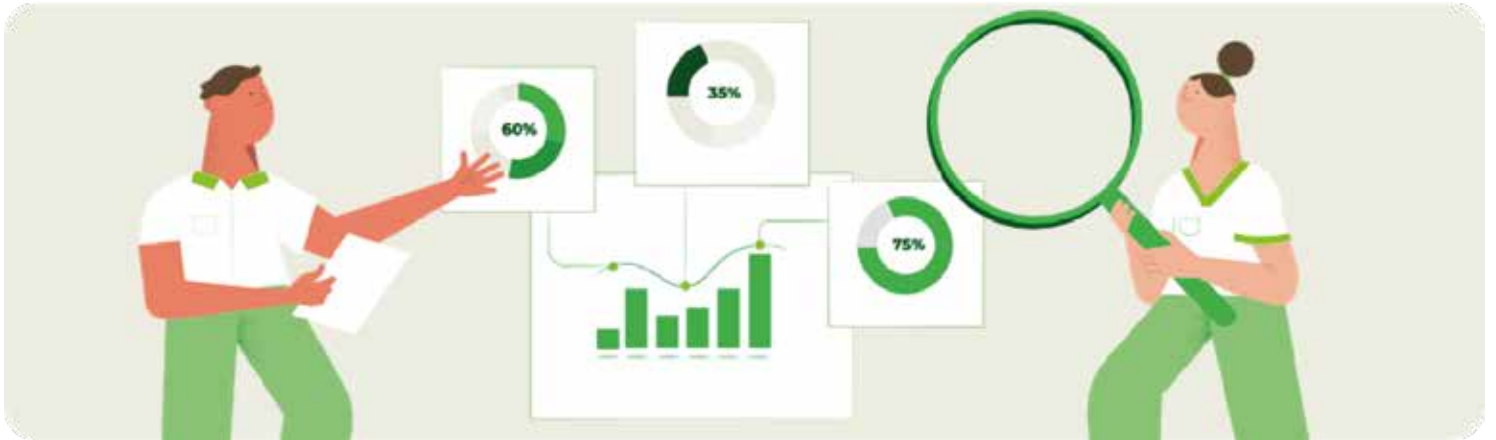

II. GESTIÓN PREVENTIVA

En esta evaluación se considerarán los resultados del cuestionario CEAL/SM, cuando corresponda su medición; el número denuncias por enfermedad profesional (DIEP) producto de situaciones de acoso o de violencia externa; solicitudes de intervención para resolver conflictos y el número de denuncias por acoso o violencia presentadas en la empresa o ante la Dirección del Trabajo, entre otros, registradas en el periodo de evaluación.

Se elaborará un informe con los resultados de esta evaluación, que podrá ser consultado por las personas trabajadoras, solicitándolo al Departamento de Personas.

La empresa debe evaluar el cumplimiento de las medidas preventivas y su eficacia, estableciendo de manera continua las mejoras se deben implementar.

Evaluación del cumplimiento	Mejora a implementar
Ej. Se cumple.	Ej. Revisión de proceso de clima laboral.
Ej. No se cumple.	Ej. Reunión con trabajadores.

Protocolo de prevención del acoso sexual, laboral y violencia en el trabajo



III. MEDIDAS DE RESGUARDO DE LA PRIVACIDAD Y LA HONRA DE LOS INVOLUCRADOS

La Empresa establecerá medidas de resguardo de la privacidad y la honra de todos los involucrados en los procedimientos de investigación de acoso sexual o laboral -denunciantes, denunciados, víctimas y testigos-, disponiendo la reserva en los lugares de trabajo de los hechos denunciados y de su investigación, y prohibiendo las acciones que los intimiden o que puedan colocar en riesgo su integridad física o psíquica.

IV. Difusión

Se dará a conocer el contenido de este protocolo a las personas trabajadoras, mediante los siguientes medios: vía correo electrónico corporativo, jefaturas directas, afiches, códigos QR, whatsapp, o cualquier otro medio pertinente.

ANEXO 7 – PROCEDIMIENTO DE INVESTIGACIÓN Y SANCIÓN DEL ACOSO LABORAL, SEXUAL Y VIOLENCIA EN EL TRABAJO Y RESOLUCION DE CONFLICTOS

(RESUMEN, SGI-PAV-01)

Para realizar una adecuada y justa investigación de los hechos denunciados, será pertinente tener en consideración los siguientes principios rectores:

7.1. Confidencialidad: cada denuncia que ingrese será tramitada con la mayor discreción posible a fin de no dañar a la víctima ni al denunciado, quien será tratado como inocente hasta que no se demuestre lo contrario.

7.2. Debido proceso: toda persona denunciada tendrá derecho a un debido proceso en la investigación y tramitación de un caso que lo involucre como eventual victimario. Esto incluye la entrega de su testimonio, antecedentes, documentos, o cualquier otro tipo de evidencia que sustente su versión de los hechos. Ninguna persona podrá ser sancionada sin antes realizar una investigación que acredite su culpabilidad.

7.3. Igualdad de género: tanto las víctimas como los denunciados recibirán un trato acorde a su condición de ser humano, sin importar su género o condición sexual.

7.4. Imparcialidad: cada denuncia que se encuentre en manos del Comité de Ética de LAS EMPRESAS Bruening Group se tramitará en igualdad de condiciones sin distinguir el nivel jerárquico de la persona denunciada ni de la víctima. Se espera que los miembros del Comité de Ética realicen su función del modo más objetivo posible.

7.5. Información: todos quienes se encuentren involucrados en un caso de violencia, maltrato o acoso laboral o sexual tienen derecho a recibir información oportuna sobre el estado en que se encuentra la investigación de estos hechos. Esto incluye el recibir respuesta cuando se soliciten antecedentes sobre la tramitación del caso. En aras de resguardar los derechos de las víctimas y del debido proceso, no toda información que sea parte de una investigación deberá ser compartida al tiempo de su solicitud.

7.6. Protección contra represalias: la presentación de una denuncia en ningún caso puede traer consigo represalias para las víctimas, denunciantes y/o testigos.

7.7. Responsabilidad: es de suma relevancia que quien presente una denuncia, ya sea como testigo o como víctima lo haga con la mayor responsabilidad posible, asumiendo que quien presente un cargo de acoso o maltrato se expone a ser sancionado por infracción a las normas de esta política.

Una vez comprendidos tales principios, es menester dar cuenta de aquellos criterios indispensables que requieren ser considerados en la presentación de una denuncia por maltrato o acoso laboral, sexual o cualquier otra práctica que transgreda la dignidad humana.

Así, como primer elemento, se debe señalar que una denuncia por maltrato laboral, acoso en sus

variantes sexual y laboral, así como cualquier otra práctica que atente contra la dignidad del ser humano, podrá ser presentada por la víctima o por un testigo con o sin su consentimiento. Esto último responde a la necesidad de poner fin a estas situaciones, sancionar a la persona o personas responsables y, fundamentalmente, dar protección a la víctima, quien en ocasiones se abstiene de denunciar por el temor a las represalias.

Se sugiere al denunciante acompañar la mayor cantidad de detalles y documentos, correos electrónicos, mensajes por redes sociales, imágenes, videos, testimonios de otros miembros del equipo o cualquier medio de prueba que acredite los hechos denunciados. Eso permitirá agilizar la investigación, además de robustecer su presentación.

Al momento de presentar la denuncia, esta seguirá un reglado y estricto proceso de tramitación que se detalla en el siguiente esquema:

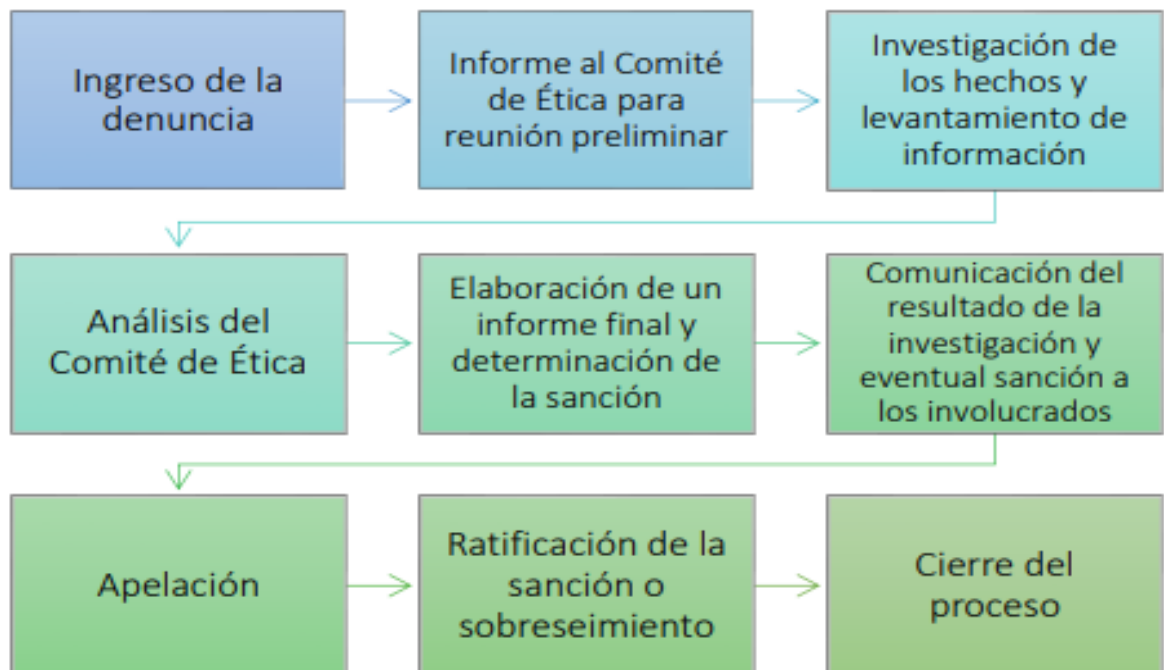

I. Ingreso de la denuncia: se verifica el ingreso cuando un denunciante (víctima o testigo) entregue de manera presencial un sobre con la denuncia o bien la envíe por correo electrónico a un miembro del Comité de Ética. Esta etapa incluye la entrega del comprobante de recepción de la denuncia para el denunciante.

II. Informe al Comité de Ética y reunión preliminar: una vez ingresada una denuncia, la persona a cargo de recibirla tendrá un plazo máximo de 2 días hábiles para informar a los demás miembros del Comité de Ética de la presentación de una denuncia y comenzar el proceso de investigación. Esa comunicación deberá realizarse a través de algún medio escrito (de preferencia, correo electrónico)

que explicita la conducta denunciada y la necesidad de coordinar un encuentro presencial o virtual para determinar los pasos a seguir. En el estudio previo que realice el Comité del caso no se descartará ninguna denuncia por más inverosímil que parezca en una primera instancia amparándose, por ejemplo, en la excelente reputación de la persona denunciada. Toda denuncia recibida deberá investigarse y solo será desechada cuando los hechos den cuenta de la inexistencia de la conducta o conductas constitutivas de acoso o maltrato, o bien de la presentación maliciosa de ella por parte de la víctima. Una vez que todos quienes integran el Comité de Ética se encuentren al tanto de la denuncia y procedan a investigarla, la persona denunciada se encontrará suspendida o se le separará de la víctima dependiendo de la gravedad del relato. Esta determinación quedará a criterio del Comité. Se procurará también, en todo momento, dar protección y resguardo a las víctimas y testigos. Art. 211-B del Código del Trabajo.

III. Investigación: Conforme a los antecedentes iniciales que haya recopilado, el Comité de Ética solicitará al área de Personas o al Departamento de personal, disponer de algunas medidas precautorias, tales como la separación de los espacios físicos de los involucrados en el caso, la redistribución del tiempo de jornada, la re-destinación de una de las partes, permiso temporal con goce de remuneraciones u otra medida que estime del caso, atendida la gravedad de los hechos denunciados y las posibilidades derivadas de las condiciones de trabajo. Art. 211-B del Código del Trabajo.

Se analizará la evidencia aportada por la persona denunciante y, de ser necesario, se solicitará aclaración de aquellos temas que generen confusión. Asimismo, se podrán pedir al denunciante mayores antecedentes que respalden su acusación. Posterior a ello, se citará de manera individual a los involucrados a una entrevista presencial o virtual para que aporten su versión de los hechos. Se espera que los entrevistados puedan compartir evidencia que sustente sus dichos. Para finalizar, se indagará, dentro de lo que permita la confidencialidad de la investigación, la perspectiva de otros miembros del equipo afectado por un caso de maltrato o acoso.

IV. Análisis del Comité de Ética: el Comité de Ética se reunirá de manera presencial o virtual en un plazo máximo de 15 días hábiles desde que se presentó la denuncia para examinar todos los antecedentes obtenidos y determinar la situación de la persona acusada, esto es, si se le declara culpable o inocente de los hechos imputados.

V. Elaboración de un informe final y determinación de la sanción: este informe debe contener como elementos mínimos la siguiente información:

- La identificación de las partes involucradas.
- Una relación de los hechos presentados: materia denunciada, área en la que ocurrió la vulneración de derechos, etc.
- Detalle de las diligencias seguidas en la investigación de los hechos.
- Los testigos que declararon, las conclusiones a que llegó el investigador y las medidas y sanciones que se proponen para el caso.
- Un resumen de los principales argumentos expuestos por las partes involucradas.

- Síntesis de los planteamientos centrales de cada miembro del Comité de Ética y que permitieron arribar a la decisión que se comunicará. Se deberá explicitar si es que la decisión fue unánime o si existieron argumentos contrarios y en qué consistieron ellos.
- De existir sanciones asociadas a los hechos investigados, se fundamentarán las razones que se consideraron para tomar aquella decisión.

VI. Comunicación del resultado de la investigación y eventual sanción a los involucrados:

cuando el Comité de Ética haya determinado el resultado de la investigación se le comunicará esta información a la víctima, al denunciante y a la persona denunciada. Junto con ello, se comunicará al jefe de área la situación, a fin de poder estar alerta frente a nuevas situaciones similares, a más tardar dentro de 20 días contados desde el inicio de la investigación y notificada, en forma personal, a las partes dos días después de entregado el informe.

Los involucrados podrán hacer observaciones y acompañar nuevos antecedentes en el plazo de 3 días siguientes al conocimiento del informe, mediante nota dirigida a la instancia investigadora, quien apreciará los nuevos antecedentes y emitirá un nuevo informe. Art. 211-C del Código del Trabajo. Con este informe se dará por concluida la investigación por acoso sexual y su fecha de emisión no podrá exceder el día 30, contado desde el inicio de la misma. Este informe será remitido a la Inspección del Trabajo a más tardar el día hábil siguiente de confeccionado.

Las conclusiones de la investigación realizada por la Inspección del Trabajo o las observaciones de ésta a aquélla practicada en forma interna, serán puestas en conocimiento del empleador, el denunciante y el denunciado. Art. 211-D del Código del Trabajo.

En conformidad al mérito del informe, el empleador deberá, dentro de los siguientes quince (15) días, contados desde la recepción del mismo, disponer y aplicar las medidas o sanciones que correspondan. Art. 211-E del Código del Trabajo.

VII. Apelación: Como elemento esencial de un debido proceso, la persona preliminarmente sancionada podrá solicitar una revisión de los hechos investigados, aportar nueva evidencia si es que la hubiere. Si en un plazo de 3 días hábiles desde la comunicación de la sanción no manifiesta por escrito al Presidente y/o a algún otro miembro del Comité de Ética que desea apelar, se entenderá que renuncia a tal derecho. Si un caso de acoso laboral, sexual o violencia/maltrato considera a más de un denunciado, el proceso de apelación deberá ser iniciado por separado por cada uno de ellos. La presentación de una apelación por parte de uno de los involucrados no se hará extensiva a los demás. Podría ocurrir que, en caso de presentar dolosamente una denuncia falsa por acoso o maltrato en el contexto laboral, la persona que se sancione sea la víctima o el supuesto testigo, caso en que también tendrán derecho a una apelación luego de ser preliminarmente sancionados.

El afectado/a por alguna medida o sanción, podrá reclamar de su aplicación ante la Inspección del Trabajo cuando la sanción sea una multa.

VIII. Ratificación de la sanción o sobreseimiento: en caso de ser apelada la sanción preliminar, el Comité de Ética deberá reunirse nuevamente para reconsiderar su veredicto en aras de lo expuesto por la persona denunciada o bien revisar los nuevos antecedentes. Cualquier decisión a la que arribe el Comité deberá comunicarse a las personas involucradas en los mismos términos señalados en el punto VI.

IX. Cierre del proceso: esta etapa se verifica una vez que se comunicaron los resultados de la investigación y las eventuales sanciones. La evidencia aportada y los informes respectivos se archivarán y registrarán a fin de llevar control de las denuncias presentadas.

La finalización de este proceso, en ningún caso, significará que no se dará seguimiento al sancionado y a la víctima para evitar que se repita la situación.

ANEXO 8 – LEGISLACIÓN APLICABLE

LEY	TÍTULO	LINK
Ley N° 21.155	Establece medidas de protección a la lactancia materna y su ejercicio	https://www.diariooficial.interior.gob.cl/publicaciones/2019/05/02/42343/01/1584807.pdf
Ley N° 21.122	Modifica el código del trabajo en materia de contrato de trabajo por obra o faena	https://www.leychile.cl/Navegar?Idnorma=1125900&Idparte=9971034&Idversion=2018-11-28
Ley N° 21.063	Crea un seguro para el acompañamiento de niños y niñas que padezcan las enfermedades que indica, y modifica el código del trabajo para estos efectos	https://www.leychile.cl/Navegar?idNorma=1113014
Ley N° 21.015	Incentiva la inclusión de personas con discapacidad al mundo laboral	https://www.leychile.cl/Navegar?Idnorma=1103997
Ley N° 21.012	Garantiza seguridad de los trabajadores en situaciones de riesgo y emergencia	https://www.leychile.cl/Navegar?idNorma=1103798&idParte=9804633&idVersion=2017-06-09
Ley N° 20.949	Modifica el código del trabajo para reducir el peso de las cargas de manipulación manual	https://www.leychile.cl/Navegar?idNorma=1094899
Ley N° 20.940.	Moderniza el sistema de relaciones laborales	https://www.leychile.cl/Navegar?idNorma=1094436&ep=True
Ley N° 20918	Adapta normas laborales al rubro del turismo	https://www.leychile.cl/Navegar?Idnorma=1090828&Idparte=9704214&Idversion=2016-05-30
Ley N° 20.907	Regula la situación del trabajador dependiente que se desempeña como voluntario del cuerpo de bomberos	https://www.leychile.cl/Navegar?Idnorma=1089343&Tipoversion=0
Ley N° 20.281	Modifica el código del trabajo en materia de salarios base	https://www.leychile.cl/Navegar?idLey=20281
Ley N° 20.830	Crea el acuerdo de unión civil	https://www.leychile.cl/Navegar?idNorma=1075210
Ley N° 20.823	Modifica el código del trabajo en materia de jornada laboral	https://www.leychile.cl/Navegar?idNorma=1076001
Ley N° 20.769	Modifica el código del trabajo otorgando permiso a trabajadoras y trabajadores para efectuarse exámenes de mamografía y de próstata, respectivamente	https://www.leychile.cl/Navegar?idNorma=1066873&idParte=9507085&idVersion=2014-09-20
Ley N° 20.660	Modifica ley N° 19.419, en materia de ambientes libres de humo de tabaco	https://www.leychile.cl/Navegar?idNorma=1047848
Ley N° 20.609	Establece medidas contra la discriminación	https://www.leychile.cl/Navegar?idNorma=1042092

LEY	TÍTULO	LINK
Ley N° 20.607	Modifica el código del trabajo, sancionando las prácticas de acoso laboral	https://www.leychile.cl/Navegar?idNorma=1042709&idParte=9287927&idVersion=2012-08-08
Ley N° 20.585	Sobre otorgamiento y uso de licencias médicas	https://www.leychile.cl/Navegar?idNorma=1039952&r=1
Ley N° 20.564	Establece ley marco de los bomberos de Chile	https://www.leychile.cl/Navegar?idNorma=1036936
Ley N° 20.545	Modifica las normas sobre protección a la maternidad e incorpora el permiso postnatal parental	https://www.leychile.cl/Navegar?idNorma=1030936&buscar=ley+20545
Ley N° 20.540	Modifica el código del trabajo en materia de descuentos a las remuneraciones para fines educacionales	https://www.leychile.cl/Navegar?idNorma=1030768&idParte=9192110&idVersion=2011-10-06
Ley N° 20.448	Introduce una serie de reformas en materia de liquidez, innovación financiera e integración del mercado de capitales	https://www.leychile.cl/Navegar?idNorma=1016177&idParte=8964671&idVersion=2010-08-13
Ley N° 20.422	Establece normas sobre igualdad de oportunidades e inclusión social de personas con discapacidad	https://www.leychile.cl/Navegar?idNorma=1010903&idParte=8869262&idVersion=2010-02-10
Ley N° 20.348	Resguarda el derecho a la igualdad en las remuneraciones	https://www.leychile.cl/Navegar?idNorma=1003601&idParte=8696730&idVersion=2009-06-19
Ley N° 20.308	Sobre protección a los trabajadores en el uso de productos fitosanitarios	https://www.leychile.cl/Navegar?idNorma=284009
Ley N° 20.189	Modifica el código del trabajo, en lo relativo a la admisión al empleo de los menores de edad y al cumplimiento de la obligación escolar	https://www.leychile.cl/Navegar?idNorma=261579
Ley N° 20.178	Regula la relación laboral de los deportistas profesionales y trabajadores que desempeñan actividades conexas	https://www.leychile.cl/Navegar?idNorma=260388
Ley N° 20.166	Extiende el derecho de las madres trabajadoras a amamantar a sus hijos aun cuando no exista sala cuna	https://www.leychile.cl/Navegar?idNorma=258270
Ley N° 20.137	Otorga permiso laboral por muerte y nacimiento de parientes que indica	https://www.leychile.cl/Navegar?idNorma=256450&tipoVersion=0
Ley N° 20.123	Regula trabajo en régimen de subcontratación, el funcionamiento de las empresas de servicios transitorios y el contrato de trabajo de servicios transitorios	https://www.leychile.cl/Navegar?idNorma=254080&r=1
Ley N° 20.096	Establece mecanismos de control aplicables a las sustancias agotadoras de la capa de ozono	https://www.leychile.cl/Navegar?idNorma=248323

LEY	TÍTULO	LINK
Ley N° 20.005	Tipifica y sanciona el acoso sexual	https://www.leychile.cl/Navegar?idNorma=236425&r=5
Ley N° 19.988	Modifica el código del trabajo, en materia de remuneraciones por jornada extraordinaria y de trabajadores temporeros agrícolas	https://www.leychile.cl/Navegar?idNorma=233798
Ley N° 19.973	Establece feriados	https://www.leychile.cl/Navegar?idNorma=230132
Ley N° 19.920	Modifica el código del trabajo y el estatuto administrativo, con el fin de permitir acuerdos en materia de descanso semanal	https://www.leychile.cl/Navegar?idNorma=219209&r=3
Ley N° 19.759	Modifica el código del trabajo en lo relativo a las nuevas modalidades de contratación, al derecho de sindicación, a los derechos fundamentales del trabajador y a otras materias que indica	https://www.leychile.cl/Navegar?idNorma=190282
Ley N° 19.620	Dicta normas sobre adopción de menores	https://www.leychile.cl/Navegar?idNorma=140084
Ley N° 19.591	Modifica el código del trabajo en materia de protección a la maternidad	https://www.leychile.cl/Navegar?idNorma=126979&r=1
Ley N° 19.481	Introduce modificaciones al código del trabajo, en relación con las facultades de la dirección del trabajo	https://www.leychile.cl/Navegar?idNorma=30848
Ley N° 19.419	Regula actividades que indica relacionadas con el tabaco	https://www.leychile.cl/Navegar?idNorma=30786&idParte=&idVersion=2013-03-01
Ley N° 19.408	Modifica artículo 203 del código del trabajo	https://www.leychile.cl/Navegar?idNorma=30775
Ley N° 19.250	Modifica libros I, II y V del código del trabajo, artículo 2472 del código civil y otros textos legales	https://www.leychile.cl/Navegar?idNorma=30617
Ley N° 19.069	Establece normas sobre organizaciones sindicales y negociación colectiva	https://www.leychile.cl/Navegar?idNorma=30436
Ley N° 19.010	Establece normas sobre terminación del contrato de trabajo y estabilidad en el empleo	https://www.leychile.cl/Navegar?idNorma=30378&r=1
Ley N° 16.744	Establece normas sobre accidentes del trabajo y enfermedades profesionales	https://www.leychile.cl/Navegar?idNorma=28650
Ley N° 20.348	Resguarda el derecho a la igualdad en las remuneraciones	https://www.bcn.cl/leychile/navegar?idNorma=1003601

LEY	TÍTULO	LINK
Ley N° 21.342	Establece protocolo de seguridad sanitaria laboral para el retorno gradual y seguro al trabajo en el marco de la alerta sanitaria decretada con ocasión de la enfermedad de covid-19 en el país y otras materias que indica	https://www.bcn.cl/leychile/navegar?idNorma=1160443
Ley N° 21.371	Establece medidas especiales en caso de muerte gestacional o perinatal	https://www.bcn.cl/leychile/navegar?idNorma=1165684
Ley N° 21.382	Suprime el rango etario para ejercer el permiso laboral establecido en el artículo 66 bis del código del trabajo	https://www.bcn.cl/leychile/navegar?idNorma=1166845&idVersion=2021-10-21
D.F.L N° 1	Fija el texto refundido, coordinado y sistematizado del código del trabajo	https://www.Leychile.Cl/Navegar?Idnorma=207436#Alcohol0
D.F.L N° 725 de Ministerio de Salud.	Código sanitario.	https://www.leychile.cl/Navegar?idNorma=5595
D.F.L N° 1 de Ministerio de Salud.	Determina materias que requieren autorización sanitaria expresa.	https://www.leychile.cl/Navegar?idNorma=3439
D.S N° 804 EXENTO	Aprueba norma general técnica de identificación y evaluación de factores de riesgo de trastornos musculoesqueléticos relacionados al trabajo (TMERT)	https://www.leychile.cl/Navegar?idNorma=1044507
D.S N° 173	Reglamenta autorización de laboratorios que certifiquen la calidad de elementos de protección personal contra riesgos ocupacionales	https://www.leychile.cl/Navegar?idNorma=10470&r=1
D.S N° 158	Reglamento sobre condiciones para la seguridad sanitaria de las personas en la aplicación terrestre de plaguicidas agrícolas.	https://dipol.minsal.cl/wp-content/uploads/2018/09/decreto_158_14_sp-2.pdf
D.S N° 157	Reglamento de pesticidas de uso sanitario y domestico	https://dipol.minsal.cl/wp-content/uploads/2018/09/D.D.N°-157.pdf
D.S N° 133	Reglamento Sobre Autorizaciones Para Instalaciones Radiactivas O Equipos Generadores De Radiaciones Ionizantes, Personal Que Se Desempeña En Ellas, U Opere Tales Equipos Y Otras Actividades Afines.	https://www.leychile.cl/Navegar?idNorma=9794&r=1
D.S N° 132	Aprueba reglamento de seguridad minera	https://www.leychile.cl/Navegar/?idNorma=221064
D.S N° 122	Modifica DS 594 MINSAL: prohíbe uso de chorro de arena.	https://dipol.minsal.cl/wrdprss_minsal/wp-content/uploads/2015/11/DS-122-2014-MINSAL-Modifica-DS-594-MINSAL-Prohibe-uso-de-Chorro-de-Arena.pdf

LEY	TÍTULO	LINK
D.S N° 109	Aprueba el reglamento para la calificación y evaluación de los accidentes del trabajo y enfermedades profesionales, de acuerdo con lo dispuesto en la ley 16.744, de 1° de febrero de 1968, que estableció el seguro social contra los riesgos por estos accidentes y enfermedades	https://www.leychile.cl/Navegar?idNorma=9391&r=3#burnetii0
D.S N° 101	Aprueba reglamento para la aplicación de la ley N° 16.744, que establece normas sobre accidentes del trabajo y enfermedades profesionales	https://www.leychile.cl/Navegar?idNorma=9231
D.S N° 97	Modifica decreto N° 594 de 1999, sobre condiciones sanitarias y ambientales básicas en los lugares de trabajo	http://www.ispch.cl/sites/default/files/decreto_97_2010_minsal%20.pdf
D.S N° 73	Introduce Modificaciones En El Reglamento Para La Aplicación De La Ley N°16.744, Que Establece Normas Sobre Accidentes Del Trabajo Y Enfermedades Profesionales, Contenido En El Decreto Supremo N° 101, De 1968, Del Ministerio Del Trabajo Y Previsión Social, Y En El Reglamento Para La Calificación Y Evaluación De Los Accidentes Del Trabajo Y Enfermedades Profesionales, Contenido En El Decreto Supremo N° 109, De 1968, Del Ministerio Del Trabajo Y Previsión Social	https://www.leychile.cl/Navegar?idNorma=247787
D.S N° 64	Aprueba reglamento del capítulo II "de la inclusión laboral de personas con discapacidad", del título III del libro I del código del trabajo, incorporado por la ley N° 21.015, que incentiva la inclusión de personas con discapacidad al mundo laboral	https://www.leychile.cl/Navegar?idNorma=1114287
D.S N° 54	Aprueba Reglamento Para La Constitución Y Funcionamiento De Los comités Paritarios De Higiene Y Seguridad	https://www.leychile.cl/Navegar?idNorma=8336&r=1
D.S N° 48	Introduce modificaciones en el reglamento para la aplicación de la ley N° 20.001, que regula el peso máximo de carga humana, contenido en el decreto supremo N° 63, de 2005, del ministerio del trabajo y previsión social	https://www.leychile.cl/Navegar?idNorma=1113805
D.S N° 44	Aprueba reglamento que establece requisitos de seguridad y rotulación de extintores portátiles	https://www.leychile.cl/Navegar?idNorma=1115349

LEY	TÍTULO	LINK
D.S N° 40	Aprueba reglamento sobre prevención de riesgos profesionales.	https://www.leychile.cl/Navegar?idNorma=1041130
D.S N° 30	Modifica decreto no. 54, de 1969, que aprueba el reglamento para la constitución y funcionamiento de los comités paritarios de higiene y seguridad	https://www.leychile.cl/Navegar?idNorma=132746
D.S N° 28	Modifica decreto N° 594, de 1999, reglamento sobre condiciones sanitarias y ambientales básicas en los lugares de trabajo	https://www.leychile.cl/Navegar?idNorma=1045465
D.S N° 18	Certificación de calidad de elementos de protección personal contra riesgos ocupacionales	https://www.leychile.cl/Navegar?idNorma=7603&idParte=
D.S N° 18	Aprueba reglamento sanitario sobre establecimientos de radioterapia oncológica.	https://www.leychile.cl/Navegar?idNorma=1081902
D.S N° 5	Reglamento sobre las aplicaciones aéreas de plaguicidas.	https://dipol.minsal.cl/wp-content/uploads/2018/09/DTO-5_ultima-versión.pdf
D.S N° 3	Aprueba reglamento de protección radiológica de instalaciones radioactivas	https://www.leychile.cl/Navegar?idNorma=7282&r=1
D.S N° 3	Aprueba reglamento de autorización de licencias médicas por las COMPIN e instituciones de salud previsual	https://www.leychile.cl/Navegar?idNorma=7281
Resolución Exenta N° 2580 ISPCH-Minsal	Aprueba el documento "instrumento para la gestión preventiva del riesgo psicosocial en el trabajo" elaborado por el departamento de salud ocupacional del ISP	http://www.ispch.cl/sites/default/files/resolucion/2018/10/Resolución%20Exenta%20N°2580%2008.10.2018%20.pdf
Resolución 1497 EXENTA Minsal	Aprueba protocolo de vigilancia para trabajadores y trabajadoras expuestos a condiciones hiperbáricas	https://www.leychile.cl/Navegar?idNorma=1112067
Resolución 1433 EXENTA	Aprueba actualización de protocolo de vigilancia de riesgo psicosocial en el trabajo	https://www.leychile.cl/Navegar?idNorma=1111248
Resolución Exenta N° 1059	Modifica "protocolo de vigilancia del ambiente de trabajo y de la salud de los trabajadores expuestos a sílice" aprobado por resolución exenta N° 268, de 2015, del ministerio de salud	https://www.minsal.cl/sites/default/files/files/ResExt1059_2016ModificaProtocoloVigilanciadeSilice.pdf
Resolución Exenta N° 909	Aprueba el documento "guía para la selección y control de equipos de protección respiratoria"	https://www.diariooficial.interior.gob.cl/publicaciones/2019/04/26/42339/01/1581087.pdf
Resolución Exenta N° 883 del Ministerio De Salud	"Establece los contenidos mínimos del informe de radiografías de tórax de trabajadores y trabajadoras expuestos (as) a agentes neumoconiógenos.	https://www.diariooficial.interior.gob.cl/publicaciones/2018/07/18/42109/01/1431022.pdf

LEY	TÍTULO	LINK
Resolución Exenta N° 741 Ministerio de Salud	Aprueba el documento "protocolo para la evaluación de la exposición ocupacional a radiaciones ionizantes en puestos de trabajo asociados al uso médico de equipos de rayos x convencionales".	https://www.diariooficial.interior.gob.cl/publicaciones/2018/04/07/42026/01/1377734.pdf
Resolución Exenta N° 740 Ministerio de Salud	"Aprueba guía técnica para la evaluación auditiva de los trabajadores expuestos ocupacionalmente a ruido".	https://www.diariooficial.interior.gob.cl/publicaciones/2018/04/07/42026/01/1377732.pdf
Resolución 402 EXENTA MINSAL	Aprueba "protocolo de vigilancia para trabajadores y trabajadoras expuestos a Coxiella Burnettii (agente biológico fiebre q)"	https://www.leychile.cl/Navegar?idNorma=1116219
Resolución Exenta N°364	Aprueba el uso de radiografía digital y análoga en la evaluación médico legal de trabajadores expuestos a agentes causantes de la neumoconiosis	https://dipol.minsal.cl/wrdprss_minsal/wp-content/uploads/2015/11/rex-364-aprueba-el-uso-de-radiografia-digital-y-analoga-en-la-evaluacion-medico-legal-de-los-trabajadores-ezpuestos-a-
Resolución Exenta N° 268	Aprueba protocolo de vigilancia del ambiente y de la salud de los trabajadores con exposición a la sílice.	https://www.leychile.cl/Navegar?idNorma=1083722
Resolución Exenta N° 22 MINISTERIO DEL TRABAJO Y PREVISIÓN SOCIAL	Resolución exenta número 22, de 2018.- actualiza guía técnica para la evaluación y control de los riesgos asociados al manejo o manipulación manual de carga	https://www.diariooficial.interior.gob.cl/publicaciones/2018/02/10/41980/01/1351062.pdf
Manual del Método Cuestionario SUSESO/ISTAS 21.	Manual del método del cuestionario SUSESO/ISTAS 21 versiones completa y breve	http://www.suseso.cl/613/articles-481095_archivo_03.pdf
Ley 21.413	Modifica cuerpos legales que indica, para evitar la contaminación con colillas de cigarrillos, entre otras materias	https://www.bcn.cl/leychile/navegar?idNorma=1171984&idVersion=2022-02-17&idParte=10306205
Ley 21.377	Modifica la ley n° 18.290, de tránsito, con el objeto de aumentar la sanción por el uso de dispositivos de telefonía móvil o cualquier otro artefacto electrónico o digital durante la conducción de un vehículo motorizado	https://www.bcn.cl/leychile/navegar?idNorma=1166274
Resolución exenta N°1448	Actualiza Resolución exenta 1448, 11 octubre de 2022 actualiza protocolo de vigilancia de riesgos psicosociales y deja sin efecto la resolución exenta n°1433 de 2017, del Ministerio de Salud.	https://www.bcn.cl/leychile/navegar?idNorma=1183368
D.S. N° 1	Aprueba reglamento conforme a lo dispuesto en el inciso final del artículo 15 del código del trabajo, modificado por la ley n° 21.271, determinando las actividades consideradas como trabajo peligroso, e incluye directrices destinadas a evitar este tipo de trabajo, dirigidas a los empleadores y establecimientos educacionales, de tal	https://www.bcn.cl/leychile/navegar?idNorma=1160031

LEY	TÍTULO	LINK
	manera de proteger los derechos de las y los adolescentes con edad para trabajar	
Código del Trabajo, art. 66.	Fija el texto refundido, coordinado y sistematizado del código del trabajo.	https://www.bcn.cl/leychile/navegar?idNorma=207436
Ley N°21.545, art. 25 y Dictamen 501 Dirección del Trabajo	Fija sentido y alcance Ley N°21.545, publicada en el Diario Oficial con fecha 10.03.2023, que establece la promoción de la inclusión, la atención integral, y la protección de los derechos de las personas con trastorno del espectro autista en el ámbito social, de salud y educación, en materias cuya interpretación corresponde a este Servicio.	https://www.diariooficial.interior.gob.cl/publicaciones/2023/03/10/43498/01/2284193.pdf
Dictamen 2328/130 Ordinario 708 Dirección del Trabajo	Derechos Fundamentales. Medidas de control y vigilancia. Principio de proporcionalidad. Dignidad y honra de los trabajadores.	https://www.dt.gob.cl/legislacion/1624/w3-propertyvalue-148379.html
Ordinario 736 Dirección de Trabajo	Protección de datos personales, Sistemas de control y vigilancia. Jornada de trabajo	https://www.dt.gob.cl/legislacion/1624/w3-article-124311.html
Ley 21.643	Modifica el código del trabajo y otros cuerpos legales, en materia de prevención, investigación y sanción del acoso laboral, sexual o de violencia en el trabajo	https://www.bcn.cl/leychile/navegar?idNorma=1200096
Circular N° 3813 SUSESO	asistencia técnica para la prevención del acoso sexual, laboral y violencia en el trabajo y otros aspectos contenidos en la ley N°21.643, (Ley Karin)	https://www.suseso.cl/612/articles-732037_archivo_01.pdf
Ley 21.645	De la protección a la maternidad, paternidad y vida familiar y regula un régimen de trabajo a distancia y teletrabajo en las condiciones que indica	
DS N°36	Modifica el decreto supremo n° 64, de 2017, del ministerio del trabajo y previsión social, que aprueba el reglamento del capítulo ii "de la inclusión laboral de personas con discapacidad	

DATOS DEL DOCUMENTO

Código	RIOHS	Revisión	01	Versión	04
Nombre	Reglamento interno de orden, higiene y seguridad				
Descripción	Actualización Ley Karin, Ley SANNA, DS N°44, ...				

HISTORIAL DE MODIFICACIONES

Fecha	Versión	Responsable	Descripción de la modificación
20/11/2024	03	HSEC	Actualización de contenido
11/02/2025	04	HSEC	Actualización según DS N°44

LIBRO II: NORMAS E INSTRUCCIONES DE PREVENCIÓN, HIGIENE Y SEGURIDAD

TÍTULO XXII: NORMAS DE PREVENCIÓN, HIGIENE Y SEGURIDAD

INTRODUCCIÓN

Artículo 89°: Las normas contenidas en este título y siguientes tienen por objeto establecer las disposiciones generales de prevención de accidentes del trabajo y enfermedades profesionales que regirán en la empresa **BRUENING GROUP SERVICIOS CORPORATIVOS S.A.**, las que tendrán el carácter de obligatorias para todo el personal, en conformidad con las disposiciones de la Ley N°16.744, que establece normas sobre accidentes del trabajo y enfermedades profesionales.

Decreto 44, artículo 56.

Toda entidad empleadora estará obligada a establecer y mantener al día un Reglamento Interno de Higiene y Seguridad en el Trabajo, cuyo cumplimiento será obligatorio para las personas persona trabajadora as. La empresa o entidad empleadora deberá proporcionar gratuitamente un ejemplar del reglamento a cada persona trabajadora.

Se deberá promover la consideración integral de las variables de género en todos los ámbitos de la Seguridad y Salud en el Trabajo, promoviendo la equidad e igualdad entre hombres y mujeres de modo que la incorporación de la perspectiva de género pase a ser práctica corriente. El enfoque de género valorará las diferentes oportunidades que tienen los hombres y mujeres, las interrelaciones existentes entre ellos y los distintos papeles que socialmente se les asigna, criterio que se refleja tanto en las relaciones labores en general, como en particular en el acceso a las acciones de promoción y protección de la seguridad y salud en el trabajo.

Se considerará la perspectiva de género en todas las acciones que se implementen en el marco de las medidas de Seguridad y Salud en el Trabajo, teniendo presente las situaciones de desigualdad y discriminación existentes en el ámbito laboral y en la vida en general, el impacto diferenciado de la exposición al riesgo en función del género de las personas trabajadoras, como consecuencia de la división del trabajo, en todos los ámbitos de la gestión preventiva.

Toda la normativa de seguridad y salud en el trabajo considerará la perspectiva de género y, en especial, se establecerán registros diferenciados por sexo sobre la exposición a los distintos agentes y factores de riesgos laborales, accidentes del trabajo y enfermedades profesionales, ausentismo, cobertura del seguro, población en vigilancia según riesgo, prestaciones preventivas y pecuniarias, entre otros. Decreto N°47, MINTRAB (2016).

Así mismo, las medidas de Seguridad y Salud en el Trabajo y las acciones y programas que se desarrollen bajo su amparo favorecerán a todas las personas trabajadoras, cualquiera que sea su condición contractual o laboral, incluyendo a persona trabajadora en

situación de discapacidad, jóvenes, adultos mayores y migrantes.

Los reglamentos deberán consultar la aplicación de multas a la persona trabajadora que no utilizan los elementos de protección personal que se les hayan proporcionado o que no cumplan con las obligaciones que les impongan las normas, reglamentaciones o instrucciones sobre higiene y seguridad en el trabajo. La aplicación de tales multas se registrará por lo dispuesto en el Art. 157 del Código del Trabajo.

Las multas serán destinadas a incrementar los fondos de bienestar que la empresa tenga para las personas trabajadoras o de los servicios de bienestar social.

CONDICIONES SANITARIAS Y AMBIENTALES BÁSICAS EN LOS LUGARES DE TRABAJO

Todo lugar de trabajo deberá cumplir con las condiciones sanitarias y ambientales básicas establecidas en el D.S. N° 594 – 1999 y sus actualizaciones, sin perjuicio de la reglamentación específica que se haya dictado o se dicte para aquellas faenas que requieren condiciones especiales.

La empresa está obligada a mantener en los lugares de trabajo las condiciones sanitarias y ambientales necesarias para proteger la vida y la salud de las personas trabajadoras que en ellas se desempeñan, sean estos dependientes directos suyos o lo sean de terceros contratistas que realizan actividades para ella.

LLAMADO A LA COLABORACIÓN

Este Reglamento pretende evitar primordialmente los accidentes del trabajo y enfermedades profesionales, o al menos reducirlos al mínimo. Lograr este objetivo tan importante para quienes trabajan en la empresa debe ser una preocupación de cada uno, cualquiera sea el cargo que ocupe. Para ello la empresa llama a todas las personas trabajadoras a colaborar en su cumplimiento, poniendo en práctica sus disposiciones, participando en los organismos que establece y sugiriendo ideas que contribuyan a alcanzar la indicada finalidad y a enriquecer sus disposiciones, generando de esta manera una cultura de prevención y una motivación al autocuidado

DISPOSICIONES GENERALES

Artículo 90°: El presente reglamento establece las obligaciones que la **entidad empleadora** deberá cumplir para la gestión preventiva de los riesgos profesionales o laborales, en adelante, riesgos laborales, a fin de garantizar un entorno de trabajo seguro y saludable, a través de las medidas de prevención y protección de la vida y salud de las personas trabajadoras que se deban adoptar de conformidad a la normativa vigente, especialmente aquellas que se contienen en el Título VII de la ley N° 16.744 y en el Título I del Libro II del Código del Trabajo, siempre que las mismas no se rijan en materia de gestión, por disposiciones diversas a las de este reglamento. Se establecen, igualmente, normas para la constitución y funcionamiento de los Comités Paritarios de Higiene y Seguridad, como del Departamento de Prevención de Riesgos.

ROLES Y OBLIGACIONES DE LOS RESPONSABLES DE LA GESTIÓN DE LA PREVENCIÓN DE LOS RIESGOS LABORALES

Artículo 91°: Artículo 184 del Código del Trabajo, las **entidades empleadoras** estarán obligadas a tomar todas las medidas necesarias para proteger eficazmente la vida y salud de las personas trabajadoras, para lo cual deberán gestionar los riesgos laborales presentes en el lugar de trabajo, de conformidad a este reglamento y las demás normas de prevención de riesgos laborales que sean aplicables.

Asimismo, la entidad empleadora deberá integrar la gestión de la prevención de riesgos laborales en todos los niveles de la organización, para cuyo efecto deberá cumplir las siguientes obligaciones generales:

1. La mantención de condiciones y entornos de trabajo seguros y saludables, eliminando o controlando todos aquellos riesgos que puedan afectar la vida y salud de las personas trabajadoras, incluyendo la gestión del riesgo grave e inminente y de emergencias, catástrofes o desastres.
2. El cumplimiento de la normativa de prevención de riesgos laborales, debiendo implementar en los lugares de trabajo una matriz de identificación de peligros y evaluación de riesgos y un programa de gestión de riesgos, que consideren el enfoque de género, el principio de la mejora continua, la participación de las personas trabajadoras y sus representantes y el cumplimiento eficiente y efectivo de las medidas adoptadas.
3. Permitir el ingreso a los lugares de trabajo bajo su dependencia, a las entidades fiscalizadoras, así como a los organismos administradores para cumplir sus atribuciones en materia seguridad y salud de conformidad con la normativa vigente.
4. La realización de acciones permanentes de difusión y promoción de la seguridad y salud en los lugares de trabajo, que incluya la prevención de los riesgos asociados a los traslados de las personas trabajadoras y a los accidentes de trayecto, con enfoque de género.
5. La información, formación y capacitación de las personas trabajadoras en materias de seguridad y salud en el trabajo, considerando los riesgos presentes en el lugar de trabajo y su impacto en la salud.
6. El establecimiento de mecanismos de consulta y diálogo que incentiven la participación de las personas trabajadoras y de sus representantes en los temas de seguridad y salud en el trabajo, de conformidad a las disposiciones de este reglamento.
7. La adopción de medidas para la constitución y adecuado funcionamiento de los Comités Paritarios, el Delegado de Seguridad y Salud en el Trabajo y el Departamento de Prevención de Riesgos, cuando corresponda, así como de las demás estructuras preventivas que señale el presente reglamento.
8. La denuncia de los accidentes del trabajo y las enfermedades profesionales al respectivo organismo administrador de la ley N°16.744 y la notificación a la entidad fiscalizadora que

corresponda, de los accidentes del trabajo fatales y graves de conformidad al artículo 76 de la citada ley.

9. La implementación de la vigilancia ambiental y de la salud de las personas trabajadoras en el lugar de trabajo, de conformidad con la normativa vigente.

10. El cumplimiento de las medidas de seguridad y salud prescritas por los organismos administradores de la ley N°16.744 y, en su caso, el Comité Paritario y el Departamento de Prevención de Riesgos, así como aquellas que prescriban las entidades fiscalizadoras de conformidad a la ley.

11. Mantener o realizar los registros que acrediten cumplimiento de las normas de seguridad y salud en el trabajo de conformidad con la normativa vigente.

DEPARTAMENTO DE PREVENCIÓN DE RIESGOS PROFESIONALES (DECRETO. N°44, LEY N°16.744)

Artículo 92°: Exigibilidad del Departamento. Las entidades empleadoras a que se refiere el inciso cuarto del artículo 66 de la ley N° 16.744 que tengan más de 100 persona trabajadora es o persona trabajadora as deberán contar con un Departamento de Prevención de Riesgos, dirigido por un experto, el que gozará, respecto de la entidad empleadora, de autonomía en las materias técnicas que deba conocer en el ejercicio de sus funciones. La organización de este Departamento dependerá del tamaño de la empresa, así como el tipo y magnitud de los riesgos presentes en el lugar de trabajo.

Artículo 93°: Responsabilidad de la entidad empleadora respecto del funcionamiento del Departamento. La entidad empleadora será siempre responsable del funcionamiento del Departamento de Prevención de Riesgos y del cumplimiento de las obligaciones que le impone la ley y este reglamento, debiendo proporcionar todos los medios y el personal necesario para dar cumplimiento a sus funciones y desarrollar las actividades programadas por dicho Departamento. La ejecución de una o más actividades específicas o temporales que sean necesarias para el desarrollo de sus funciones, de acuerdo con el tipo de riesgo y tamaño de la entidad empleadora, que requieran de un conocimiento técnico especializado, podrán ser encomendadas a profesionales o entidades externas calificadas con formación y experiencia en áreas de la medicina del trabajo, ergonomía, psicología laboral, higiene y seguridad industrial u otras análogas.

Artículo 94°: Funciones. Las funciones que deberá cumplir el Departamento de Prevención de Riesgos serán las siguientes:

1. Asistir a la entidad empleadora e implementar el proceso de identificación y evaluación de los riesgos laborales presentes en los lugares de trabajo, debiendo proponer la matriz de identificación de peligros y evaluación de los riesgos, considerando los factores de riesgos ergonómicos, psicosociales, físicos, químicos y biológicos.
2. Asesorar en el diseño y organización del lugar y puesto de trabajo para el desempeño seguro y saludable de las funciones, tales como la selección y estado de funcionamiento de la maquinaria y equipos de trabajo, la utilización de las materias primas y sustancias usadas en el proceso productivo.

3. Asesorar a la entidad empleadora en la adquisición, uso y mantención de los elementos de protección personal y equipos de protección colectiva.
4. Asistir a la entidad empleadora en su obligación de informar a las personas persona trabajadora as sobre los riesgos laborales, las medidas preventivas y los métodos de trabajo correcto.
5. Asesorar a la línea técnica y operativa de la entidad empleadora, en el diseño de procedimientos de trabajo, considerando la prevención de riesgos laborales.
6. Diseñar e implementar un programa de capacitación a las personas persona trabajadora as de la entidad empleadora en materias de seguridad y salud en el trabajo.
7. Implementar programas de vigilancia ambiental y de la salud de las personas persona trabajadora as, conforme a los riesgos existentes en el lugar de trabajo y a lo establecido por la normativa o a lo dispuesto por el respectivo organismo administrador del seguro de la ley N° 16.744.
8. Difundir y promover estilos de vida saludable y la certificación de buenos estándares en seguridad y salud en el trabajo.
9. Adoptar, de conformidad a la normativa vigente en la materia, las medidas para la prevención de los factores de riesgos asociados a los efectos en los lugares de trabajo del consumo de alcohol y drogas.
10. Colaborar con la entidad empleadora en el control y evaluación del cumplimiento de la normativa legal y normas internas que regulan las materias de seguridad y salud en el trabajo.
11. Diseñar e implementar un programa de gestión de riesgos de emergencias, catástrofes o desastres.
12. Evaluar anualmente el cumplimiento de la actividad preventiva en la entidad empleadora.
13. Investigar y analizar las causas de los accidentes del trabajo y enfermedades profesionales, de conformidad con el presente reglamento.
14. Asesorar en materia de seguridad y salud en el trabajo a los Comités Paritarios, supervisores y línea de administración técnica de la entidad empleadora.
15. Proponer, implementar y controlar el programa de trabajo preventivo de la entidad empleadora, teniendo presente las prioridades y los recursos que se requieran.
Al efecto, corresponderá al experto en prevención a cargo del Departamento de Prevención de Riesgos, señalar los requerimientos o recursos para su cumplimiento, las principales metas a cumplir, los responsables de cada una de ellas y la forma de evaluar el cumplimiento de los objetivos propuestos. La entidad empleadora deberá aprobar el programa propuesto por el Departamento y proveer los recursos necesarios para su cumplimiento. Corresponderá igualmente al experto en prevención de riesgos a cargo del Departamento de Prevención de Riesgos, informar mensualmente por escrito a la entidad empleadora sobre el avance del programa trabajo preventivo y de las medidas implementadas para su ejecución. Asimismo, entregará anualmente un informe con la evaluación de los resultados de la gestión preventiva de la entidad empleadora. Las personas persona trabajadora as, sus representantes y los Comités Paritarios tendrán acceso a estos informes.
16. Cumplir las demás funciones que le asigne la normativa vigente. persona trabajadora.

COMITÉ PARITARIO DE HIGIENE Y SEGURIDAD

Artículo 95°: Exigibilidad de los Comités Paritarios de Higiene y Seguridad. **(APLICABLE SOLO SI LA EMPRESA, FAENA, SUCURSAL O AGENCIA CUENTA CON MÁS DE 25 PERSONAS TRABAJADORAS)**. Todo lo relativo a Comités Paritarios de Higiene y Seguridad se efectuará en la forma que establece el Decreto N° 44

De conformidad a lo dispuesto en el artículo 66 de la ley N° 16.744, en toda empresa, faena, sucursal o agencia en que trabajen más de 25 personas deberán funcionar los Comités Paritarios de Higiene y Seguridad. Estos son instancias técnicas y de diálogo social en seguridad y salud en el trabajo en las empresas o entidades en que deban funcionar. Están compuestos por representantes de la entidad empleadora y representantes de las personas trabajadoras, cuyas decisiones, adoptadas en el ejercicio de las atribuciones que les encomienda la ley, serán obligatorias para la entidad empleadora y sus dependientes. Si la entidad empleadora tuviere faenas, sucursales o agencias distintas, en el mismo o en diferentes lugares, en cada una de ellas deberá organizarse un Comité Paritario de Higiene y Seguridad. Corresponderá al Inspector del Trabajo respectivo decidir, en caso de duda, si procede o no que se constituya el Comité Paritario de Higiene y Seguridad. Corresponderá al Inspector del Trabajo respectivo decidir, en caso de duda, si procede o no que se constituya el Comité Paritario de Higiene y Seguridad.

Artículo 96°: Funcionamiento del Comité Paritario Permanente. Si en una entidad empleadora existieren diversas faenas, sucursales o agencias y en cada una de ellas se constituyeren Comités Paritarios de Higiene y Seguridad, podrá asimismo constituirse un Comité Paritario Permanente de toda la empresa a quien corresponderán las funciones señaladas en el artículo 47 del Decreto 44.

Artículo 97°: Composición del Comité Paritario de Higiene y Seguridad. Los Comités Paritarios de Higiene y Seguridad estarán compuestos por tres representantes de la entidad empleadora y tres representantes de las personas trabajadoras. Por cada miembro titular se designará, además, otra persona en carácter de suplente. persona trabajadora

Artículo 98: Designación de los representantes del empleador. La designación de las personas representantes de la entidad empleadora deberá realizarse con 15 días de anticipación a la fecha en que cese en sus funciones el Comité Paritario de Higiene y Seguridad que deba renovarse o a la fecha en que deba efectuarse la elección de los representantes de las personas trabajadoras, cuando no estuviere constituido el Comité. Los nombramientos deberán ser comunicados a las personas trabajadoras de la entidad empleadora, faena, sucursal o agencia a través de avisos e información fácilmente visibles en los lugares de trabajo o bien, por medios electrónicos especialmente habilitados para este fin. En el caso de que los representantes de la entidad empleadora no sean designados en la oportunidad prevista, continuarán en funciones los representantes que se desempeñaban como tales en el Comité cuyo período termina.

Artículo 99°: Elección de los representantes de las personas trabajadoras. La elección de los representantes de las personas trabajadoras se realizará mediante votación secreta y directa, convocada y presidida por el o la Presidente del Comité Paritario de Higiene y Seguridad que termina su período. Dicha convocatoria deberá realizarse con no menos de

15 días de anticipación a la fecha en que deba celebrarse la votación. La elección podrá realizarse presencialmente o bien, utilizando medios electrónicos idóneos que aseguren el carácter secreto de las votaciones, el anonimato de los electores, la seguridad, transparencia e integridad del proceso eleccionario y su auditabilidad. Se deberá informar a las personas trabajadoras acerca de estas elecciones incluyendo, a lo menos, la fecha, lugar y mecanismos para su realización, de conformidad al mecanismo indicado en el inciso segundo del artículo anterior. Para estos efectos, cada vez que en una entidad empleadora, faena, sucursal o agencia se encuentren prestando servicios más de 25 personas y siempre que en ellas no estuviere constituido el Comité Paritario de Higiene y Seguridad, el Presidente de la respectiva organización sindical, si la hubiere o, en su defecto, la persona trabajadora con mayor antigüedad laboral en la respectiva empresa, sucursal o agencia, podrá convocar y dirigir la elección de los representantes de las personas trabajadoras en los términos señalados en el inciso precedente, dentro del plazo de 15 días siguientes al cumplimiento del quórum exigido para la constitución del Comité. Vencido este plazo sin que se haya efectuado la convocatoria de la elección por las personas antes indicadas, la entidad empleadora o quien esta designe, deberá cumplir esta función. En esta elección podrán participar todas las personas trabajadoras de la respectiva entidad empleadora, faena, sucursal o agencia. La persona trabajadora que desempeñe sus labores en faenas distintas podrá participar en la elección en cada una de ellas. En aquellas entidades empleadoras, faenas, sucursales o agencias en que deba constituirse un Comité Paritario de Higiene y Seguridad la referida entidad deberá promover y otorgar las facilidades necesarias para propender a una equitativa participación de las personas trabajadoras en el proceso eleccionario, ya sea como electores o bien, para que promuevan sus candidaturas como representantes. Las personas trabajadoras que presten servicios a través de la modalidad de trabajo a distancia o teletrabajo, podrán participar en la elección del Comité Paritario de Higiene y Seguridad de la respectiva entidad empleadora o bien, en la elección del Comité que deba constituirse y funcionar en aquella faena, sucursal o agencia en que por la proximidad geográfica y facilidades de traslado entre el lugar donde se presta el servicio y aquel en que efectivamente funciona el Comité, o que por encontrarse la persona trabajadora en la situación señalada en el artículo 152 quáter J inciso primero del Código del Trabajo, se considere la más adecuada para este fin. Corresponderá al empleador, en los términos a que se refiere el artículo 152 quáter N del citado Código, informar a la respectiva persona trabajadora acerca del Comité Paritario de Higiene y Seguridad de la entidad empleadora o, en su caso, del Comité de la respectiva faena, sucursal o agencia en cuyas elecciones podrá participar.

Artículo 100°: Oportunidad de la elección. La elección de los representantes de las personas trabajadoras deberá efectuarse con una anticipación no inferior a 5 días de la fecha en la que deba cesar en sus funciones el Comité Paritario de Higiene y Seguridad que se trata de reemplazar o en el caso a que se refiere el inciso tercero del artículo anterior, la elección deberá efectuarse en la fecha que se fije al efecto, la que no podrá ocurrir antes de 15 días ni después de 20 días contados desde la fecha de su convocatoria.

Artículo 101°: Normas sobre la votación y de sus resultados. El voto será escrito y se podrá votar por tantas sean las personas que deban elegirse como miembros titulares y suplentes. Para los efectos de la votación, se considerarán candidatas a integrar el Comité Paritario de Higiene y Seguridad, todas las personas trabajadoras que cumplan los

requisitos a que se refiere el artículo 32 de este reglamento, sin perjuicio del derecho de cada persona de promover su propia candidatura.

Se considerarán elegidas como titulares aquellas personas que obtengan las tres más altas mayorías y como suplentes las tres que las sigan en orden decreciente de sufragios. No obstante, a lo anterior, cuando en la elección de las personas trabajadoras no resultaren electas como titulares, al menos, un trabajador y una trabajadora, será considerada como integrante titular el trabajador o la trabajadora que, según sea el caso, haya obtenido la cuarta, quinta, sexta o siguiente mayor votación.

Fuera de la situación antes indicada, se considerarán como miembros suplentes aquellas personas que sigan en orden decreciente de votos. En caso de empate, se dirimirá por sorteo, llevado a cabo por quien preside la votación. Facultad del Inspector del Trabajo para convocar a la elección. Sin perjuicio de lo dispuesto en el artículo 27 de este reglamento, si la elección indicada en los artículos anteriores no se efectuare, por cualquier causa, en la fecha correspondiente, el Inspector del Trabajo respectivo podrá convocar a las personas trabajadoras de la entidad empleadora, faena, sucursal o agencia para que aquélla se realice en la nueva fecha que indique.

Artículo 102°: Requisitos de los representantes de las entidades empleadoras. Los representantes de la entidad empleadora ante el Comité Paritario de Higiene y Seguridad serán preferentemente las personas encargadas de supervisar la ejecución de las labores en la respectiva empresa, faena, sucursal o agencia, o quienes las subgauen.

Con todo, la entidad empleadora deberá observar en la designación de sus representantes, un criterio similar al de la participación equitativa entre hombres y mujeres, establecido respecto a la elección de los representantes titulares de las personas trabajadoras.

Artículo 103°: Requisitos de los representantes de las personas trabajadoras. Para ser elegido miembro representante de las personas trabajadoras se requiere:

1. Tener más de 18 años;
2. Saber leer y escribir;
3. Encontrarse actualmente prestando servicios en la respectiva entidad empleadora, empresa, faena, sucursal o agencia y haber pertenecido a la entidad empleadora un año como mínimo.
4. Haber asistido a un curso de orientación de prevención de riesgos profesionales dictado por el organismo administrador de la ley N°16.744 respectivo, o prestar o haber prestado servicios en el Departamento de Prevención de Riesgos de la entidad empleadora, en tareas relacionadas con la prevención de riesgos laborales por lo menos durante un año.

Sin perjuicio de lo anterior, la entidad empleadora deberá tomar las medidas para que los integrantes electos del Comité Paritario de Higiene y Seguridad que no cuenten con este curso lo realicen durante el primer semestre de su mandato. Asimismo, la entidad empleadora deberá otorgar las facilidades necesarias para que al menos uno de los representantes de las personas trabajadoras que resultaren electas, así como uno de sus representantes ante el Comité Paritario de Higiene y Seguridad, siempre que no cuenten

con la formación o capacitación suficiente para ejercer sus funciones, asistan durante su mandato a un curso de formación para integrantes de los Comités Paritarios de Higiene y Seguridad, impartido por el organismo administrador de la ley N° 16.744 que corresponda, el que deberá tener una duración de 20 horas y contemplará, al menos, los siguientes contenidos:

- a) Roles, funciones y normativa de los Comités Paritarios de Higiene y Seguridad;
- b) Identificación de peligros y evaluación de riesgos;
- c) Investigación de las causas de los accidentes del trabajo y de las enfermedades profesionales; y,
- d) Elaboración y control de la ejecución del programa de trabajo.

La Superintendencia de Seguridad Social, de acuerdo con sus competencias, podrá instruir a los organismos administradores, sobre la oportunidad en que pueden ser impartidos estos cursos, el contenido y la metodología con que deben dictarse.

5. Tratándose de las personas trabajadoras a que se refiere el artículo 1° de la ley N° 19.345, ser funcionario de planta o a contrata o regidos por el Código del Trabajo.

El requisito exigido por el numeral 3 anterior no se aplicará en aquellas empresas, faenas, sucursales o agencias en las cuales más de un 50% de las personas trabajadoras tengan menos de un año de antigüedad.

Artículo 104°: Acta de la elección. De la elección se levantará un acta en la cual deberá dejarse constancia de las características principales de la elección realizada, incluyendo si esta se efectuó a través de mecanismos presenciales o por medios electrónicos idóneos; indicación del total de votantes; del total de representantes por elegir; de los nombres, en orden decreciente, de las personas que obtuvieron votos; y de la nómina de los elegidos de acuerdo con los criterios indicados en los incisos segundo y tercero del artículo 29 de este reglamento. El acta será suscrita por quien haya presidido la elección y por las personas que deseen hacerlo. Una copia de ella deberá remitirse inmediatamente a la entidad empleadora y otra se archivará en el registro del Comité Paritario de Higiene y Seguridad correspondiente.

Una vez conocidos los resultados de la elección, los representantes titulares de las personas trabajadoras ante el Comité Paritario de Higiene y Seguridad deberán reunirse y proceder, si correspondiese, a la designación de la persona trabajadora aforada en los términos de los incisos cuarto, quinto y sexto del artículo 243 del Código del Trabajo. La designación deberá ser comunicada por escrito a la entidad empleadora a más tardar el día laboral siguiente.

Artículo 105°: Reclamaciones. Cualquier reclamo o duda relacionada con la designación o elección de los miembros del Comité Paritario de Higiene y Seguridad será resuelto sin ulterior recurso por el Inspector del Trabajo que corresponda, sin perjuicio de la competencia de los Tribunales Electorales Regionales para conocer la calificación de las elecciones y de las reclamaciones que se interpongan en su contra.

Artículo 106°: Constitución del Comité Paritario de Higiene y Seguridad. Una vez designados los representantes de la entidad empleadora y elegidos los representantes de las personas trabajadoras, el Presidente del Comité Paritario de Higiene y Seguridad que cesa en sus funciones o, en su defecto, la persona que haya convocado y dirigido la

elección constituirá el nuevo Comité, el cual iniciará sus funciones el día hábil siguiente al término del período del Comité anterior o al día hábil siguiente en que quede ejecutoriada de la resolución que resuelve el reclamo indicado en el artículo 34 de este reglamento o 5 días después de la fecha de la elección de los representantes de las personas trabajadoras, cuando no hubiere un Comité previamente constituido. En caso de que no se hiciera, corresponderá constituir el Comité al Inspector del Trabajo. En la primera reunión del Comité se designarán las personas que ocuparán los cargos a que se refiere el artículo 41 del Decreto 44, decisión que se comunicará por escrito a la entidad empleadora en el más breve plazo. De todo lo obrado en esta reunión de constitución, deberá levantarse un acta.

Artículo 107°: Registro de los representantes de las entidades empleadoras y de las personas trabajadoras ante el Comité Paritario de Higiene y Seguridad. Sin perjuicio de lo dispuesto en el artículo 3 numeral 5 del Decreto Supremo N° 14, de 2023, del Ministerio del Trabajo y Previsión Social, la entidad empleadora deberá registrar en el sitio web institucional de la Dirección del Trabajo, dentro de los 15 días hábiles siguientes a la fecha de la elección de representantes de las personas trabajadoras, el acta de constitución del Comité Paritario a que se refiere el artículo anterior.

Artículo 108°: Facilidades para el funcionamiento del Comité Paritario de Higiene y Seguridad. Corresponderá a la entidad empleadora otorgar las facilidades y adoptar las medidas necesarias para que funcione adecuadamente el o los Comités Paritarios de Higiene y Seguridad que se organizarán en conformidad a este párrafo. En caso de duda o desacuerdo, resolverá sin más trámite el respectivo Inspector del Trabajo. Sin perjuicio de lo anterior, la entidad empleadora deberá:

1. Dar las facilidades para que cualquiera de los integrantes del Comité Paritario de Higiene y Seguridad acompañe al experto en prevención de riesgos de la entidad empleadora o a los especialistas del respectivo organismo administrador de la ley N° 16.744, así como a los Inspectores del Trabajo, en las visitas y fiscalizaciones que estos efectúen a los lugares de trabajo, para constatar el cumplimiento de la normativa sobre prevención de riesgos laborales, pudiendo formularles las observaciones que estimen conveniente.
2. Informar oportunamente al Comité Paritario de Higiene y Seguridad sobre los accidentes del trabajo ocurridos y de las acciones preventivas adoptadas cuando una enfermedad es calificada como de origen laboral.
3. Coordinar con el Comité Paritario de Higiene y Seguridad la implementación del programa preventivo de la entidad empleadora, particularmente las actividades de capacitación y de difusión de la seguridad y salud en el trabajo.
4. Consultar al Comité Paritario de Higiene y Seguridad, cuando se prevean cambios en los procesos de trabajo, sobre el contenido o la organización del trabajo que puedan tener repercusiones graves para la vida o la salud de las personas trabajadoras; y,
5. Permitir el libre acceso a los lugares de trabajo de cualquiera de los integrantes del Comité para el cumplimiento de sus funciones, incluyendo la entrevista a personas trabajadoras, siempre que no se altere el normal desarrollo del proceso productivo.

Artículo 109°: Participación del experto de prevención de riesgos en el Comité Paritario de Higiene y Seguridad. Si en la entidad empleadora existiere un Departamento de Prevención de Riesgos, el experto en prevención que lo dirija formará parte, por derecho propio, de los Comités Paritarios de Higiene y Seguridad que en ella existan, sin derecho a

voto, pudiendo delegar sus funciones en algún otro integrante del Departamento.

Artículo 110: Reuniones del Comité Paritario de Higiene y Seguridad. Los Comités Paritarios de Higiene y Seguridad se reunirán en forma ordinaria una vez al mes, pero podrán hacerlo en forma extraordinaria a petición conjunta de un representante de las personas trabajadoras y de un representante de la entidad empleadora, dirigida al resto de los representantes del Comité.

En todo caso, el Comité Paritario de Higiene y Seguridad deberá reunirse extraordinariamente cada vez que en la respectiva entidad empleadora, faena, sucursal o agencia ocurra un accidente del trabajo fatal o grave o que se deban suspender las labores por haber sobrevenido en el lugar de trabajo un riesgo grave e inminente, en los términos del artículo 184 bis del Código del Trabajo.

Las reuniones se efectuarán en horas de trabajo, considerándose como trabajado el tiempo en ellas empleado. Por decisión de la entidad empleadora, las sesiones podrán efectuarse fuera del horario de trabajo, pero, en tal caso, el tiempo ocupado en ellas será considerado como trabajo extraordinario para los efectos de su remuneración. Por acuerdo del Comité, estas reuniones o la participación de uno o más de sus integrantes se podrán efectuar por medios telemáticos.

Se dejará constancia de lo tratado en cada reunión y de sus acuerdos, mediante las correspondientes actas en formato preferentemente digital, las que deberán mantenerse a disposición de la Dirección del Trabajo en los términos que esta señale.

Artículo 111°: Concurrencia de los representantes de las personas trabajadoras y entidades empleadoras en las reuniones del Comité Paritario de Higiene y Seguridad.

El Comité Paritario de Higiene y Seguridad podrá funcionar siempre que concurra, a lo menos, un representante de la entidad empleadora y un representante de las personas trabajadoras.

Cuando a las sesiones del Comité no concurren todos los representantes de la entidad empleadora o de las personas trabajadoras, se entenderá que los asistentes disponen de la totalidad de los votos de su respectiva representación.

Artículo 112°: Elección de Presidente y Secretario del Comité Paritario de Higiene y Seguridad. Cada Comité Paritario de Higiene y Seguridad designará, entre sus miembros, con exclusión del experto en prevención de riesgos, un Presidente y un Secretario. A falta de acuerdo para hacer estas designaciones, ellas se harán por sorteo.

Artículo 113°: Acuerdos del Comité Paritario de Higiene y Seguridad. Todos los acuerdos del Comité Paritario de Higiene y Seguridad se adoptarán por simple mayoría y, en caso de que este requiera a la entidad empleadora la adopción de medidas preventivas, se señalará además el plazo para cumplimiento, dejando constancia de ello en la respectiva acta de reunión. En caso de empate se deberá solicitar al organismo administrador respectivo que resuelva la diferencia.

Los acuerdos del Comité Paritario de Higiene y Seguridad se comunicarán por escrito a la entidad empleadora. Sin perjuicio de lo señalado en el inciso primero, las entidades empleadoras podrán apelar de los acuerdos del Comité Paritario de Higiene y Seguridad, de conformidad a lo previsto en el inciso quinto del artículo 66 de la ley N° 16.744.

Artículo 114: Duración de los integrantes del Comité Paritario de Higiene y Seguridad.

Los miembros de los Comités Paritarios de Higiene y Seguridad durarán dos años en sus funciones, pudiendo ser reelegidos. Con todo, en la mediana y gran empresa en los términos del artículo 505 bis del Código del Trabajo, los miembros del Comité podrán ser reelegidos o vueltos a designar hasta por dos períodos consecutivos.

Artículo 115°: Cese en los cargos de los integrantes del Comité Paritario de Higiene y Seguridad.

Cesarán en sus cargos los miembros de los Comités Paritarios de Higiene y Seguridad que dejen de prestar servicios en la respectiva entidad empleadora y cuando no asistan a dos sesiones consecutivas, sin causa justificada.

Artículo 116°: Miembros suplentes. Los miembros suplentes reemplazarán temporalmente a los titulares en caso de impedimento de estos, por cualquier causa, o por vacancia del cargo, por el tiempo en el desempeño en sus funciones que le reste al titular.

Los miembros suplentes en representación de la entidad empleadora serán llamados a integrar el Comité Paritario de Higiene y Seguridad de acuerdo al orden de precedencia con que la entidad empleadora los hubiere designado; y el de las personas trabajadoras, por el orden de mayoría con que fueren elegidos. Asimismo, deberá efectuarse una nueva designación o elección complementaria, según corresponda, para llenar el o los cupos vacantes, una vez que se hubiere aplicado el procedimiento de suplencia previamente señalado o bien, cuando el número de representantes titulares y/o suplentes vigentes no permita el correcto funcionamiento del comité. Los miembros suplentes concurrirán a las sesiones cuando les corresponda reemplazar a los titulares o cuando sean invitados a asistir a las reuniones del Comité Paritario de Higiene y Seguridad y, en este último caso, solo con derecho a voz.

Artículo 117°: Asistencia técnica a los Comités Paritarios de Higiene y Seguridad. En las entidades empleadoras que deban tener un Departamento de Prevención de Riesgos Profesionales, el o los Comités Paritarios de Higiene y Seguridad actuarán en forma coordinada con dicho Departamento.

Los organismos administradores deberán otorgar asistencia técnica a las entidades empleadoras que no están obligadas a constituir el referido Departamento, en los términos y condiciones que defina una instrucción general de la Superintendencia de Seguridad Social.

Las entidades empleadoras deberán proporcionar a los Comités Paritarios de Higiene y Seguridad, con resguardo de la información de carácter sensible o confidencial, los informes técnicos emitidos por los organismos administradores, la documentación y antecedentes de identificación de peligros y de la evaluación de riesgos, planes y programas preventivos, definición de medidas de control y procedimientos de trabajo seguro, y en general toda documentación de prevención de riesgos laborales de la respectiva entidad empleadora, faena, sucursal o agencia. En caso de discrepancia acerca de la naturaleza de esta información, resolverá el Inspector del Trabajo.

Artículo 118°: Funciones de los Comités Paritarios (Decreto N°44, Ley N°16.744)

1. Asesorar e instruir a las personas trabajadoras para la correcta utilización de los

instrumentos de protección. Para este efecto, se entenderá por instrumentos de protección, no solo el elemento de protección personal, sino todo dispositivo tendiente a controlar riesgos de accidentes o enfermedades en el ambiente de trabajo, tales como protección de máquinas, sistemas o equipos de captación de contaminaciones del aire, etc.

La anterior función la cumplirá el Comité Paritario de Higiene y Seguridad de preferencia por los siguientes medios:

a) Visitas periódicas a los lugares de trabajo para revisar y efectuar análisis de los procedimientos de trabajo y utilización de los medios de protección, impartiendo instrucciones en el momento mismo;

b) Utilizando los recursos, asesorías o colaboraciones que se pueda obtener de los organismos administradores;

c) Organizando reuniones informativas, charlas o cualquier otro medio de divulgación.

2. Vigilar el cumplimiento tanto por parte de las entidades empleadoras como de las personas trabajadoras, de las medidas de prevención o de seguridad y salud en el trabajo.

Para estos efectos, el Comité Paritario de Higiene y Seguridad desarrollará una labor permanente, debiendo para ello confeccionar un programa de trabajo el que considerará, como mínimo, las actividades a realizar, los plazos y los encargados de controlar el cumplimiento de las medidas preventivas. Para la formulación del programa, se tendrán en cuenta las siguientes normas generales:

a) El o los Comités Paritarios de Higiene y Seguridad deberán practicar una completa y acuciosa revisión de las maquinarias, equipos e instalaciones diversas; del almacenamiento, manejo y movimiento de los materiales, sean materias primas en elaboración, terminadas o desechos; de la naturaleza de los productos o subproductos; de los sistemas, procesos o procedimientos de producción; de los procedimientos y maneras de efectuar el trabajo sea individual o colectivo y tránsito del personal; de las medidas, dispositivos, elementos de protección personal y prácticas implantadas para controlar riesgos a la salud física o mental y, en general, de todo el aspecto material o personal de la actividad de producción, mantenimiento o reparación y de servicios, con el objeto de buscar e identificar condiciones o acciones que pueden constituir riesgos de posibles accidentes o enfermedades profesionales;

b) Complementación de la información obtenida en el literal anterior, mediante un análisis de los antecedentes que se dispongan, de todos los accidentes ocurridos con anterioridad, durante un período tan largo como sea posible, con el objeto de relacionarlos entre sí;

c) Jerarquización de los incumplimientos y deficiencias en materia de seguridad y salud en el trabajo encontrados de acuerdo con su importancia o magnitud. Determinar la necesidad de asesoría técnica para aspectos o situaciones muy especiales de riesgos o que requieren estudios o verificaciones instrumentales o de laboratorio y obtener esta asesoría del organismo administrador;

d) Fijar una pauta de prioridades de las acciones, estudiar o definir soluciones y fijar plazos de ejecución, todo ello armonizando la trascendencia de los incumplimientos y deficiencias con la cuantía de las posibles inversiones y la

capacidad económica de la entidad empleadora;

e) Controlar el desarrollo del programa de trabajo y evaluar sus resultados. El programa de trabajo que el Comité Paritario confeccione de conformidad a este numeral no será rígido, sino que debe considerarse como un elemento de trabajo esencialmente variable y sujeto a cambios. En la medida que se cumplan etapas, se incorporarán otras nuevas, y podrán introducirse todas las modificaciones que la práctica, los resultados o nuevos estudios aconsejen.

3. Investigar, con resguardo a la información de carácter sensible o confidencial, las causas de los accidentes del trabajo, enfermedades profesionales, incidentes peligrosos, y cualquiera otra afección que afecte en forma reiterada o general a los trabajadores y sea presumible que tenga su origen en la utilización de productos fitosanitarios, químicos o nocivos para la salud.

Los Comités Paritarios de Higiene y Seguridad deberán emplear la metodología de investigación que les indique su organismo administrador de la ley N° 16.744, de conformidad con las instrucciones que al efecto imparta la Superintendencia de Seguridad Social.

El Comité Paritario de Higiene y Seguridad podrá solicitar a la entidad empleadora que le informe acerca de la Tasa de Frecuencia y Gravedad u otra adicional que estime conveniente.

A su vez, dicho Comité utilizará estos antecedentes como un medio de evaluación del resultado de su gestión.

4. Decidir si el accidente del trabajo o la enfermedad profesional cuyas causas hubiere investigado previamente, se debió a negligencia inexcusable de la persona trabajadora en los términos del artículo 70 de la ley N° 16.744.

5. Indicar la adopción de todas las medidas de seguridad y salud que sirvan para la prevención de los riesgos laborales.

6. Promover la realización de cursos destinados a la capacitación profesional de las personas trabajadoras en proveedores públicos o privados autorizados para cumplir esta finalidad o en la misma entidad empleadora, faena, sucursal o agencia bajo el control y dirección de tales proveedores.

7. Informar a la entidad empleadora, cuando detectare que en el lugar de trabajo hubiese sobrevenido un riesgo grave e inminente para la vida o salud de las personas trabajadoras, a fin de que esta adopte las medidas a que haya lugar, de acuerdo con el artículo 184 bis del Código del Trabajo y, en su caso, informar adecuadamente a las personas trabajadoras del ejercicio de los derechos que dicha norma les confiere.

8. Cumplir las demás funciones o misiones que le encomiende el organismo administrador respectivo.

Artículo 119: Permanencia de los Comités Paritarios de Higiene y Seguridad. Los Comités Paritarios de Higiene y Seguridad a que se refiere este párrafo, permanecerán en funciones mientras dure la faena, sucursal o agencia o entidad empleadora respectiva.

En caso de dudas acerca de la terminación de faena, sucursal o agencia o entidad empleadora decidirá el Inspector del Trabajo.

Artículo 120°: Comités Permanentes de Higiene y Seguridad. Los Comités Permanentes de Higiene y Seguridad que se organicen en las entidades empleadoras, tendrán la supervigilancia del funcionamiento de los Comités Paritarios de Higiene y Seguridad que se organicen en las faenas, sucursales o agencias y, subsidiariamente, desempeñarán las funciones señaladas para ellos en el artículo 47 de este reglamento. En todos los demás aspectos se regirán por las disposiciones de este párrafo.

ENCARGADO DE LA PREVENCIÓN DE RIESGOS LABORALES EN LAS EMPRESAS DE HASTA CIEN PERSONAS TRABAJADORAS.

Artículo 121°: Los representantes legales de las entidades empleadoras de hasta cien personas trabajadoras deberán solicitar a su respectivo organismo administrador de la ley N° 16.744, que los capaciten personalmente o a quienes estos designen en materias de gestión de riesgos, considerando los contenidos mínimos que instruya la Superintendencia de Seguridad Social.

La entidad empleadora podrá disponer que la persona capacitada en prevención de riesgos laborales colabore en el cumplimiento de las obligaciones que le impone el presente reglamento.

DELEGADO DE SEGURIDAD Y SALUD EN EL TRABAJO.

Artículo 122°: Sin perjuicio de lo dispuesto en el artículo anterior, en todo lugar de trabajo o faena en que laboren entre 10 y hasta 25 personas trabajadoras y siempre que en tales faenas no funcione un **Comité Paritario**, se deberá elegir un representante que cumpla el rol de Delegado en materia de Seguridad y Salud en el Trabajo, cuya función será participar en la implementación del instrumento preventivo a que se refiere el artículo 64 del Decreto 44y demás intervenciones que señala este reglamento, para lo cual la entidad empleadora deberá proporcionar al Delegado, en lo que corresponda, las facilidades a que se refiere el artículo 37 del Decreto 44.

Artículo 123°: Las funciones del Delegado se extenderán por el plazo de hasta dos años contados desde la fecha de su elección, la que se efectuará mediante asamblea de las personas trabajadoras que presten servicios en el respectivo lugar de trabajo o faena, debiendo levantarse un acta de lo ocurrido que deberá cumplir, en lo que resulte aplicable, con lo dispuesto en este reglamento.

La entidad empleadora deberá promover y otorgar las facilidades necesarias para la realización de esta elección.

SISTEMA DE GESTIÓN DE LA SEGURIDAD Y SALUD EN EL TRABAJO DESDE VEINTICINCO PERSONAS TRABAJADORAS.

Artículo 124°: Sin perjuicio de lo establecido en el artículo 66 bis de la ley N° 16.744 y en su reglamento, la entidad empleadora deberá implementar un Sistema de Gestión de la Seguridad y Salud en el Trabajo cada vez que la normativa así lo establezca. Si esta normativa no dispone de sus elementos, el sistema de gestión deberá contener, a lo menos, lo siguiente:

1. Una política de seguridad y salud en el trabajo que establezca las directrices de los programas y acciones de las entidades empleadoras en materia de prevención de riesgos laborales, debiendo explicitar, a lo menos, el compromiso de protección de la vida y salud de las personas trabajadoras, el cumplimiento de la normativa aplicable en la materia, la

participación de los Comités Paritarios y de las personas trabajadoras o de sus representantes en los temas de seguridad y salud en el trabajo, la promoción de mecanismos de diálogo y de formulación de propuestas de mejoramiento continuo, con la finalidad de conseguir en forma progresiva un entorno de trabajo seguro y saludable.

2. La estructura organizacional de la entidad empleadora para la gestión preventiva de los riesgos laborales, indicando las funciones, interacción y responsabilidades en los diferentes niveles jerárquicos de la organización, la del Comité Paritario, la del Departamento de Prevención de Riesgos y la de las personas trabajadoras.

3. El diagnóstico, la planificación y programación de la actividad preventiva, basada en el cumplimiento de la normativa vigente y en la matriz de identificación de peligros y evaluación de los riesgos a que se refiere el artículo 7 del Decreto 44.

El programa deberá ser aprobado por el **representante legal de la entidad empleadora**, y dado a conocer a los **integrantes del Comité Paritario y del Departamento de Prevención de Riesgos**, según corresponda y, en su caso, a las demás entidades empleadoras que compartan su mismo centro de trabajo.

4. La evaluación o auditoría periódica del desempeño del Sistema de Gestión de la Seguridad y Salud en el Trabajo que deberá ser realizada por la entidad empleadora; y

5. La acción en promoción de mejoras continuas o correctivas, debiendo contar para ello, con mecanismos permanentes que garanticen la eficacia de las medidas preventivas adoptadas y su corrección en función de los resultados obtenidos en la evaluación definida previamente, de manera de introducir los progresos que requiera el Sistema de Gestión de la Seguridad y Salud en el Trabajo.

SISTEMA DE GESTIÓN PARA LAS ENTIDADES EMPLEADORAS DE HASTA VEINTICINCO PERSONAS TRABAJADORAS.

Artículo 125°: Para efectos de dar cumplimiento a las disposiciones del presente reglamento, se establecen los siguientes elementos mínimos que las entidades empleadoras que ocupen hasta veinticinco personas trabajadoras deben considerar para la gestión de los riesgos laborales y la asistencia técnica que deben otorgar los organismos administradores:

1. La política de seguridad y salud en el trabajo. Se debe establecer el compromiso de la entidad empleadora con la protección de la vida y salud de las personas trabajadoras, el cumplimiento de la normativa aplicable en la materia y la mejora continua.

2. Evaluación. Para identificar y evaluar sus condiciones ambientales, psicosociales y ergonómicas y el cumplimiento normativo, el organismo administrador de la ley N° 16.744 deberá poner a disposición de la entidad empleadora, uno o más instrumentos de autoevaluación que permitan identificar los peligros presentes en los puestos de trabajo.

Para la elaboración de la matriz de identificación de peligros y evaluación de riesgos, la entidad empleadora deberá considerar los resultados de los instrumentos de autoevaluación, y podrá utilizar el formato de matriz que el respectivo organismo administrador le proporcione.

La matriz señalada deberá ser revisada anualmente o cada vez que cambien las condiciones de trabajo, ocurra un accidente del trabajo o se diagnostique una enfermedad profesional, o se genere una situación de riesgo grave e inminente.

3. Programa de trabajo preventivo. Una vez confeccionada la matriz, la entidad empleadora deberá elaborar el programa preventivo, de acuerdo con la pauta base que le proporcione su organismo administrador, incorporando las medidas preventivas que se deben adoptar para el control de los riesgos y las acciones que se deben considerar para su implementación. El programa preventivo deberá contener como mínimo:

- a) Peligros y riesgos identificados en el puesto de trabajo específico.
- b) Las medidas preventivas y correctivas, con precisión de las inmediatas.
- c) Plazos de ejecución.
- d) Responsables.
- e) Obligaciones de la persona trabajadora en su implementación.
- f) Medidas y periodicidad de control de la implementación de las medidas preventivas o correctivas.
- g) Periodicidad de las capacitaciones exigidas por el artículo 16 del Decreto 44.

IDENTIFICACIÓN DE LOS PELIGROS Y EVALUACIÓN DE LOS RIESGOS LABORALES

Artículo 126°: Matriz de identificación de peligros y evaluación de riesgos. La entidad empleadora deberá confeccionar una matriz de identificación de peligros y evaluación de los riesgos laborales asociados a los procesos, tareas y puestos de trabajo, la que deberá estar disponible en los lugares de trabajo y ser informada a las personas trabajadoras, incluidos el Comité Paritario, el Delegado de Seguridad y Salud en el Trabajo y los dirigentes sindicales.

Para la confección de la matriz, la entidad empleadora deberá considerar la exposición a los agentes y factores de riesgos laborales existentes en el lugar de trabajo, tales como los riesgos ergonómicos, psicosociales, la violencia y el acoso en el trabajo, los accidentes del trabajo y enfermedades profesionales que se hayan producido, así como los riesgos asociados a los programas de vigilancia ocupacional, con enfoque de género.

Esta matriz contendrá como mínimo los siguientes elementos:

1. La identificación de los peligros del puesto de trabajo. Respecto de cada puesto de trabajo se deberán identificar cualquier fuente, situación, condición o entorno con potencial de causar lesiones o afectar la salud de personas trabajadoras, considerando las características de las personas expuestas al riesgo.
2. La evaluación de los riesgos. Cada peligro identificado en el lugar de trabajo y que se

pueda evitar, suprimir o controlar de forma razonable y factible de acuerdo al conocimiento disponible, deberá ser evaluado con la finalidad de determinar la magnitud o el nivel del riesgo.

La evaluación deberá considerar no solo las condiciones de trabajo actualmente existentes, sino que también aquellas que sean previsibles de ocurrir en el futuro y exista la posibilidad que la persona trabajadora que ocupe dicho puesto o quien vaya a ocuparlo sea especialmente sensible a alguna de estas condiciones de trabajo.

Para la evaluación de los riesgos se considerará como mínimo la probabilidad de que ocurra un daño a la vida y salud de las personas trabajadoras. Esta evaluación podrá utilizar métodos cuantitativos o cualitativos, siempre que en cualquier caso se utilice una metodología de evaluación validada y basada en criterios definidos por la autoridad competente.

El procedimiento de evaluación de los riesgos laborales a que se refiere el presente reglamento se regirá por la "Guía Técnica para la identificación y evaluación primaria de riesgos en los ambientes de trabajo" del Instituto de Salud Pública o el documento que lo reemplace.

No obstante, cuando por disposición legal, reglamentaria o normativa técnica emitida por la autoridad competente deba aplicarse una metodología especial, la evaluación deberá sujetarse a ella.

La entidad empleadora, en todo caso, deberá adoptar las medidas preventivas de control y de emergencia adicionales que se requieran cuando el riesgo evaluado sea considerado como elevado, alto o grave. La matriz de identificación de peligros y evaluación de riesgos deberá ser conocida por toda la línea de mando de la entidad empleadora, revisada al menos anualmente o cuando cambien las condiciones de trabajo que puedan significar un riesgo adicional para las personas trabajadoras, ocurra un accidente del trabajo, se diagnostique una enfermedad profesional o se genere una situación de riesgo grave e inminente. Para elaborar la matriz, así como para efectuar su revisión la entidad empleadora podrá requerir la asistencia técnica del organismo administrador del seguro de la ley N°16.744.

PROTECCIÓN DE PERSONAS TRABAJADORAS ESPECIALMENTE SENSIBLES A DETERMINADOS RIESGOS

Artículo 127°: Para efectos de identificar los peligros, evaluar los riesgos y desarrollar el programa de trabajo preventivo, la entidad empleadora deberá tener en consideración la situación de las personas trabajadoras especialmente sensibles a determinados riesgos laborales, a fin de implementar las medidas de protección específica que requieran. Asimismo, estas personas trabajadoras no podrán ser empleadas en aquellos puestos de trabajo en los que su especial sensibilidad implique un riesgo grave para la vida o salud de la propia persona trabajadora o de terceros.

Para efectos de determinar si una persona trabajadora es especialmente sensible, la entidad empleadora deberá considerar a aquellas personas que informen o tengan

reconocida su situación de discapacidad o condición indicada acorde al Decreto 44.

- Las personas con alguna discapacidad física, cognitiva o sensorial.
- Trabajadoras embarazadas y en período de lactancia.
- Adolescentes con edad para trabajar.
- Adultas mayores.
- Otras personas que posean alguna otra condición análoga conocida por la entidad empleadora.

En todo caso la entidad empleadora deberá observar estrictamente lo dispuesto en el artículo 154 bis del Código del Trabajo.

PROGRAMA DE TRABAJO EN PREVENCIÓN DE RIESGOS LABORALES

Artículo 128°: Características y elementos del programa. La entidad empleadora deberá elaborar o modificar el programa de trabajo preventivo a partir de la matriz de identificación de peligros y evaluación de riesgos, dentro del plazo de 30 días corridos contados desde la confección o actualización de dicha matriz. Este programa deberá contener, al menos, las medidas preventivas y correctivas a implementar, los plazos de implementación y los responsables de su ejecución. Sin perjuicio de lo señalado en el inciso precedente, el programa deberá incluir actividades de promoción para prevenir los factores de riesgos asociados al consumo de alcohol y drogas en los lugares de trabajo y difundir un estilo de vida y alimentación saludables. Asimismo, cuando corresponda, el programa deberá contemplar las actividades a implementar, a fin de prevenir los factores de riesgos asociados a la conducción de vehículos motorizados de conformidad a la normativa legal y técnica vigente en la materia.

Artículo 129°: El programa de trabajo preventivo de la entidad empleadora deberá constar por escrito y ser aprobado por su representante legal, indicando la fecha de su aprobación y de sus modificaciones, cuando corresponda. Además, previo a su implementación, deberá ser difundido por medio de avisos o informaciones fácilmente visibles en los lugares de trabajo o bien, a través de los correos electrónicos de las personas trabajadoras que estuvieren disponibles de conformidad a la ley y, en todo caso, remitirse un ejemplar al Comité Paritario. En todo caso, la entidad empleadora deberá disponer de acciones para controlar y vigilar el cumplimiento de las medidas de seguridad y salud adoptadas, con la periodicidad y en los casos que defina el programa de trabajo preventivo. Estas medidas de control y vigilancia podrán ejecutarse a través de inspecciones de la entidad empleadora a los lugares de trabajo o bien, en forma no presencial, a través de medios electrónicos idóneos, observando en ambos casos lo dispuesto en el artículo 5 inciso primero del Código del Trabajo.

Artículo 130°: Evaluación del cumplimiento del programa de trabajo preventivo. Será obligación de la entidad empleadora realizar, al menos anualmente, una evaluación del cumplimiento del programa de trabajo preventivo. En particular deberá evaluarse la eficacia de las acciones programadas y disponer las medidas de mejora continua que se requieran.

MAPAS DE RIESGOS

Artículo 131°: Las entidades empleadoras deberán mantener en sus dependencias mapas de riesgos que permitan localizar y visualizar los principales riesgos a los que están expuestas las personas trabajadoras. Estos mapas deberán considerar como mínimo:

1. Un dibujo o esquema del lugar de trabajo.
2. Indicar, a través de símbolos, los principales riesgos existentes en el lugar de trabajo conforme sean determinados en la matriz de identificación de peligros y evaluación de riesgos. La actualización de los mapas de riesgos deberá efectuarse cada vez que cambie la referida matriz.

Artículo 132°: Los mapas de riesgos deberán estar disponibles para las personas trabajadoras en sitios visibles de cada lugar de trabajo.

DE LA INFORMACIÓN Y FORMACIÓN EN SEGURIDAD Y SALUD EN EL TRABAJO (DECRETO N°44)

Artículo 133°: Información de los riesgos laborales (*Art. 10 y 15 del Decreto. N°44*).

La entidad empleadora deberá garantizar que cada persona trabajadora, previo al inicio de las labores, reciba de forma oportuna y adecuada información acerca de los riesgos que entrañan sus labores, de las medidas preventivas y los métodos o procedimientos de trabajo correctos, determinados conforme a la matriz de riesgos y el programa de trabajo preventivo regulados en este reglamento. Mientras se encuentre pendiente la elaboración de la matriz y el programa, la entidad empleadora deberá informar los riesgos inherentes a la actividad que realiza.

De igual modo se deberá informar a las personas trabajadoras sobre los riesgos, cada vez que se incorporen a un nuevo proceso productivo, cambien las tecnologías, los materiales o sustancias utilizados, cambio de procedimiento, transferencia de cargo.

La información que deba entregar la entidad empleadora a las personas trabajadoras considerará a lo menos:

1. Las características mínimas que debe reunir el lugar de trabajo en el que se ejecutarán las labores, entre ellas:

- a. Espacio de trabajo.
- b. Condiciones ambientales del puesto de trabajo.
- c. Condiciones de orden y aseo exigidas en el puesto de trabajo.
- d. Máquinas y herramientas de trabajo que se deberán emplear.

2. Los riesgos a los que podrían estar expuestas y las respectivas medidas preventivas, incluidos los riesgos y las medidas derivados de emergencias, catástrofes y desastres.

3. Los procedimientos de trabajo seguro.

4. Las características de los productos y sustancias que se manipularán, incluyendo el nombre, sinónimos, fórmula, aspecto, olor, así como el modo de empleo, los límites de

exposición permisible de esos productos, la forma de almacenamiento y uso de elementos de protección personal, las medidas sobre primeros auxilios y otras que sean procedentes de acuerdo con la normativa vigente, conforme se establezcan en la ficha técnica de seguridad del producto y de etiquetado.

La entidad empleadora será responsable de informar convenientemente a las personas trabajadoras expuestas a los riesgos derivados del uso de máquinas, equipos y elementos de trabajo, acerca de su manejo adecuado y seguro, a fin de garantizar que su utilización no constituye un riesgo para quienes las manipulan. Adicionalmente deberá informar para este mismo fin acerca del contenido sustancial de los manuales, cuando existan, de las instrucciones y las fichas técnicas que hayan proporcionado los fabricantes, importadores y proveedores de máquinas, equipos y elementos de trabajo.

Los empleadores deberán dar cumplimiento a las obligaciones establecidas en este artículo, a través de los Comités Paritarios de Higiene y Seguridad, Delegados de Seguridad y los Departamentos de Prevención de Riesgos. Cuando en la respectiva empresa no existan los Comités o los Departamentos antes mencionados, el empleador deberá proporcionar la información correspondiente en la forma que estime más conveniente y adecuada.

Artículo 134°: Capacitación de las personas trabajadoras en prevención de riesgos laborales. *(Art. 16 del Decreto. N°44).*

En las oportunidades y con la periodicidad que defina el programa de trabajo preventivo, que no podrá exceder de dos años, la entidad empleadora deberá efectuar una capacitación teórica o práctica, según corresponda, a las personas trabajadoras, acerca de las principales medidas de seguridad y salud que deben tener presente para desempeñar sus labores, considerando el enfoque de género. La capacitación deberá consistir en un curso que tenga una duración de, al menos, 8 horas y en el que se aborden los siguientes temas:

1. Factores de riesgos presentes en el lugar en el que deban ejecutarse las labores.
2. Efectos en la salud por la exposición a factores de riesgos, para lo que se deberá considerar la información sobre enfermedades profesionales vinculadas a la ejecución de la actividad laboral que se realice.
3. Medidas preventivas para el control de los riesgos identificados y evaluados o inherentes a las tareas encomendadas.
4. Prestaciones médicas y económicas a las que tiene derecho la persona trabajadora, de conformidad al seguro de la ley N° 16.744 y los procedimientos para acceder a ellas, así como el establecimiento asistencial del respectivo organismo administrador, al que deberán concurrir en caso de accidente del trabajo o enfermedad profesional.
5. Plan de gestión de riesgos de emergencia, catástrofe o desastre de la entidad empleadora.
6. Señalética en los lugares de trabajo.
7. Prevención de riesgos de incendio, para lo cual se deberá considerar el uso de extintores

y otros mecanismos para extinción de incendios.

Esta capacitación podrá ser realizada por la entidad empleadora, a través de entidades acreditadas o con la asistencia técnica del respectivo organismo administrador de la ley N° 16.744 de conformidad con las instrucciones que al efecto imparta la Superintendencia de Seguridad Social. La capacitación se desarrollará preferentemente dentro de la jornada laboral, debiendo, en cualquier caso, emplearse metodologías que procuren un adecuado aprendizaje de las personas trabajadoras.

GESTIÓN PREVENTIVA EN EL USO DE MÁQUINAS, EQUIPOS Y ELEMENTOS DE TRABAJO

Artículo 135°: La entidad empleadora será responsable de informar convenientemente a las personas trabajadoras expuestas a los riesgos derivados del uso de máquinas, equipos y elementos de trabajo, acerca de su manejo adecuado y seguro, a fin de garantizar que su utilización no constituye un riesgo para quienes las manipulan.

Adicionalmente deberá informar para este mismo fin acerca del contenido sustancial de los manuales, cuando existan, de las instrucciones y las fichas técnicas que hayan proporcionado los fabricantes, importadores y proveedores de máquinas, equipos y elementos de trabajo.

Las entidades empleadoras que utilicen máquinas, equipos y herramientas que puedan generar riesgo de atrapamiento, corte, lesión y/o amputación deberán contar, conforme a la normativa técnica vigente, con un procedimiento de trabajo seguro en máquinas, equipos y herramientas motrices. Este procedimiento deberá considerar, al menos, un programa preventivo de operación y mantenimiento de tales maquinarias, el control permanente de su funcionamiento, así como la existencia de protecciones. Además, deberán informar y capacitar a las personas trabajadoras sobre la forma de uso correcto y seguro de tales maquinarias.

PROCEDIMIENTOS PARA EXÁMENES

Artículo 136°: Vigilancia del ambiente, de la salud de las personas trabajadoras y los exámenes ocupacionales. Si en un lugar de trabajo o faena existe un agente de riesgo que pueda causar una enfermedad profesional, la respectiva entidad empleadora deberá evaluar el riesgo utilizando la matriz de identificación de peligros. Dicho riesgo y de acuerdo a sus resultados solicitar la incorporación y ejecutar el correspondiente programa de vigilancia ambiental y de la salud de las personas trabajadoras, de conformidad a lo establecido en los **protocolos del Ministerio de Salud** y a los demás programas establecidos por los organismos administradores del seguro de la Ley N° 16.744.

Asimismo, el organismo administrador deberá incorporar a las entidades empleadoras a los respectivos programas de vigilancia, cuando diagnostique una enfermedad profesional o dispongan de antecedentes que evidencian la existencia de factores de riesgos que así lo ameriten.

Sin perjuicio de lo anterior, el organismo administrador o la empresa con administración

delegada, según los casos, resolverá acerca de la incorporación a los programas de vigilancia solicitada por la entidad empleadora por iniciativa propia o a requerimiento de los Comités Paritarios o del organismo fiscalizador.

Corresponderá a la Superintendencia de Seguridad Social impartir las instrucciones a los organismos administradores para la adecuada implementación de estos programas de vigilancia. La entidad empleadora deberá gestionar la vigilancia de la salud, dando cumplimiento a lo dispuesto en el artículo 5 inciso primero del Código del Trabajo.

Para tales efectos, la entidad empleadora deberá solicitar al organismo administrador la incorporación al programa de vigilancia de la salud de las personas trabajadoras expuestas a los agentes o los factores que puedan causar daño o cuando se diagnostique una enfermedad profesional.

Asimismo, deberá **guardar reserva de los datos sensibles** relacionados con el estado de salud de las personas trabajadoras, de los que pueda tomar conocimiento en el cumplimiento de sus obligaciones preventivas.

Por su parte, los organismos administradores deberán realizar las evaluaciones ocupacionales de salud establecidas en los protocolos del Ministerio de Salud y, en su defecto, las que esos organismos determinen, para evaluar si la exposición a factores de riesgo o las condiciones laborales específicas a las que se expondrán las personas trabajadoras evaluadas, las hacen más susceptibles a sufrir un accidente del trabajo o una enfermedad profesional.

Artículo 137°: Procedimientos para exámenes preocupacionales. Todo trabajador, antes de ingresar a la empresa, podrá ser sometido a un examen médico preocupacional definido de acuerdo con normativas ministeriales vigentes e información médica internacional, cuyo objetivo es determinar si la salud general del trabajador es adecuada para exponerse a un determinado riesgo, ya sea agente, condición o cargo de riesgo o, en su defecto, la empresa podrá exigir al postulante la presentación de un certificado médico que acredite su aptitud. Esta medida será especialmente aplicable en el caso de las industrias o trabajos peligrosos o insalubres

La evaluación preocupacional es una evaluación preventiva que tiene como objetivo determinar si la condición de salud general de un trabajador, sin relación contractual con la razón social solicitante, es adecuada para exponerse a un riesgo laboral determinado, considerando que se expondrá a condiciones laborales específicas o a determinados factores de riesgo laboral que lo podrían hacer más susceptible de sufrir un accidente del trabajo o una enfermedad laboral.

Artículo 138°: Procedimientos para evaluación Psicolaboral.

Todo trabajador, antes de ingresar a la empresa, podrá ser sometido a un proceso de evaluación orientado a identificar las variables psicológicas y/o competencias laborales, de modo de determinar idoneidad psicológica según el tipo de evaluación solicitada. En donde se evaluarán, por ejemplo:

- **Evaluación de Selección de Personal:** Proceso basado en la comparación entre lo requerido para un adecuado desempeño en el cargo vacante y las habilidades, competencias y

características identificadas, en el candidato evaluado. Se dividen en: auxiliar u operarios; administrativos; técnicos y profesionales; jefatura y alta dirección.

- **Evaluación de Aversión al Riesgo:** Proceso a través del cual se evalúan habilidades y competencias con las que cuenta el evaluado para desenvolverse en contextos exigentes y/o adversos, otorgando al mandante, información respecto al posible comportamiento del evaluado en estos escenarios y en relación con su predisposición a ejecutar comportamientos que se orienten a la seguridad y cuidado. Ejemplo: trabajadores que deben realizar tareas en condiciones físicamente restringidas, condiciones geográficas y físicas extremas, transporte de productos y/o sustancias peligrosas, dirección y/o ejecución de procedimientos para prevenir y controlar diversos tipos de emergencias, entre otros.
- **Evaluación de Vigilante Privado:** Proceso a través del cual se evalúan condiciones psicológicas (relativo al control de impulsos) de un postulante y/o trabajador, para el porte de arma de fuego, conforme a la normativa vigente.
- **Evaluación de Personal de Seguridad Privada:** Proceso a través del cual se evalúan condiciones psicológicas (relativo al control de impulsos) de un postulante y/o trabajador que lo habilitan para el desempeño de labores de seguridad privada, o asociadas a este ámbito, conforme a la normativa vigente.
- **Evaluación Psicológica para trabajadores del rubro ferroviario:** Proceso cuyo objetivo es determinar la idoneidad psicológica del trabajador o trabajadora, a través de la evaluación de aspectos transversales para determinadas funciones críticas en la operación del rubro ferroviario, mas no el cargo específico que el trabajador desempeña en su organización o institución de pertenencia.

Artículo 139°: Procedimientos para evaluación psicosenotécnica.

Todo trabajador, antes de ingresar a la empresa, podrá ser sometido a una evaluación psicosenotécnica, que considera aspectos motrices, sensoriales y psicológicos, orientado a determinar la capacidad para la operatividad o conducción de equipos y/o maquinarias.

Las evaluaciones Psicosenotécnico se dirigen a operadores de equipos, o bien, conductores de vehículos, pudiendo ser éstos de distintos tipos, ya sea livianos o pesados. A continuación, se detallan algunos ejemplos a quienes se dirigen este tipo de evaluaciones:

- Operadores de Maquinaria Pesada.
- Conductor de vehículo liviano.
- Conductor de grúas.
- Conductor de camiones.
- Operador de Trenes.
- Conductores de vehículos de emergencia.
- Operadores en condiciones ambientales extremas.
- Conductores que transportan pasajeros.

Artículo 140°: Procedimientos para exámenes ocupacionales, término de relación laboral o término de exposición a un riesgo que requiera vigilancia de la salud.

Esta evaluación tiene como objetivo determinar si la condición de salud general de un trabajador, con contrato de trabajo vigente con la empresa, es adecuada para exponerse a un riesgo laboral determinado, considerando que se expondrá a condiciones laborales específicas o a determinados factores de riesgo laboral que lo podrían hacer más susceptible de sufrir un accidente del trabajo o una enfermedad laboral.

Los tipos de evaluaciones ocupacionales de salud son los siguientes:

- a. Evaluación del estado de salud de los trabajadores que se exponen a determinados factores de riesgos durante la realización de sus tareas, por ejemplo, trabajos desarrollados en altura física, operador de equipo fijo, operador de equipo móvil o brigadista de emergencia.
- b. Evaluación del estado de salud de los trabajadores que se exponen a condiciones laborales específicas, por ejemplo, espacios confinados, altura geográfica o hiperbaria.

Asimismo, la evaluación ocupacional de salud se puede efectuar en las siguientes instancias:

- a. Previo a la ejecución de una nueva actividad, tarea o cargo con exposición a determinados factores de riesgo o condición laboral específica.
- b. Durante el ejercicio de las actividades que presentan exposición a determinados factores de riesgo o condición laboral específica.

Artículo 141°: Programas de vigilancia de salud de los trabajadores. Para efecto del ingreso de un trabajador a un programa de vigilancia de salud, el organismo administrador o administrador delegado deberá identificar para cada agente, un nivel de riesgo para determinar el ingreso y la periodicidad del control de la salud de los trabajadores. Por su parte, la evaluación de la salud debe estar compuesta por exámenes y/o evaluaciones, establecidos considerando la evidencia científica nacional e internacional existente, para la pesquisa daño o potencial daño a la salud.

Los programas de vigilancia de la salud del trabajador deberán estar compuestos por evaluaciones de salud que se realicen durante el desempeño de sus funciones y al término de la exposición al agente de riesgo, cuando corresponda. Asimismo, deberá incorporar la evaluación post ocupacional cuando la exposición al agente de riesgo pueda provocar una enfermedad profesional que se manifiesta posterior al término de la exposición, por ejemplo, asbestosis, mesotelioma, entre otros.

Por lo señalado anteriormente, la empresa deberá deberán informar a Mutual de Seguridad cuando una persona trabajadora en vigilancia deje de exponerse al riesgo (por cambio de puesto de trabajo, desvinculación o renuncia).

Por otra parte, si un trabajador no se presenta a la evaluación según el programa de vigilancia de la salud, el organismo administrador deberá realizar una segunda citación y dejar constancia de ésta en su sistema de registros.

Asimismo, si un trabajador se presenta ante el organismo administrador solicitando se le realicen los exámenes de egreso, éste deberá verificar con la entidad empleadora la situación del trabajador, y de acuerdo al agente de riesgo en vigilancia, otorgar dicha prestación cuando corresponda.

Cuando existan evaluaciones de salud con valores sobre el Límite de Tolerancia Biológica (LTB), según lo establecido en el D.S. N°594, del Ministerio de Salud, los organismos administradores y administradores delegados deberán prescribir a la entidad empleadora, a través de un medio verificable, en un plazo no superior a 24 horas, de conocido el resultado del examen, la reubicación temporal del o de los trabajadores hasta la normalización de los parámetros de laboratorio. Asimismo, deberán realizar las acciones de salud y preventivas que correspondan.

PROCEDIMIENTOS DE NOTIFICACIÓN E INVESTIGACIÓN DE LOS ACCIDENTES O ENFERMEDADES PROFESIONALES

Artículo 142°: Toda persona trabajadora tiene la obligación de colaborar en la investigación de accidentes o enfermedades profesionales ocurridos en la empresa. Además, deberá informar de inmediato a su jefe directo si tiene conocimiento o ha presenciado un evento, incluso si no lo considera importante o no hubo lesión alguna.

- a. Toda persona trabajadora que sufra un accidente de trabajo o de trayecto que le produzca lesión, por leve o sin importancia que le parezca, debe dar aviso de inmediato a su jefe directo o a quien lo reemplace dentro de la jornada de trabajo.
- b. Si la persona accidentada no puede notificar el hecho, cualquier trabajador que haya presenciado el accidente deberá informar de inmediato. Asimismo, cualquier síntoma de enfermedad profesional observado en el entorno laboral debe ser comunicado a la jefatura.
- c. El jefe directo será el responsable de realizar y firmar la denuncia de accidente en el formulario que proporcione la Mutual de Seguridad CChC.
- d. Toda persona trabajadora que sufra un accidente de trayecto, además del aviso inmediato a su empleador (Artículo 7° D.S. N° 101) deberá acreditar su ocurrencia ante la Mutual de Seguridad CChC mediante el respectivo parte de Carabineros (a petición del tribunal competente) u otros medios igualmente fehacientes; para este efecto también se consideran elementos de prueba, a lo menos uno de los siguientes:
 - La propia declaración del lesionado.
 - Declaración de testigos.
 - Certificado de atención médica emitido por un centro asistencial, posta u hospital
- e. Toda persona trabajadora que padezca de alguna enfermedad que afecte o disminuya su seguridad en el trabajo, deberá poner esta situación en conocimiento de su jefe directo para que adopte las medidas que procedan, especialmente si padece de epilepsia, mareos, afección cardíaca, poca capacidad auditiva o visual, etc. Asimismo, la persona trabajadora deberá dar cuenta a su jefe directo de inmediato de cualquier enfermedad infecciosa o epidémica que haya padecido o esté sufriendo, o que haya afectado a su grupo familiar.
- f. Igualmente, estará obligado a declarar en forma completa y real los hechos presenciados o de que tenga noticias, cuando el Comité Paritario, Departamento de Prevención de Riesgos, Delegado de Seguridad y Salud en el Trabajo, jefes directo u Organismo Administrador del Seguro lo requieran.

Artículo 143°: La persona trabajadora que haya sufrido un accidente del trabajo y que a consecuencia de ello sea sometido a tratamiento médico, no podrá trabajar en la empresa sin que previamente presente un certificado de alta laboral o certificado de término de reposo laboral, dado por el médico tratante del Organismo Administrador. Este control será de responsabilidad del jefe directo.

- a. Será obligación de la jefatura directa comunicar en forma inmediata al Departamento de Prevención de Riesgos, al Comité Paritario de Higiene y Seguridad o Delegado de Seguridad y Salud en el Trabajo de todo accidente (del trabajo o trayecto) o enfermedad profesional y aquellos hechos que potencialmente revisten gravedad, aunque no haya lesionados, realizando la correspondiente denuncia o reporte y posteriormente la investigación del accidente. La investigación tiene como propósito identificar las causas que originaron el accidente o enfermedad a fin de adoptar las medidas preventivas para evitar su repetición. En la notificación se deben tener presente como mínimo los siguientes datos:
1. Lugar, fecha y hora.
 2. Descripción del evento.
 3. Descripción precisa del lugar del incidente.
 4. Cantidad de personas involucradas. (nombres de personas trabajadoras).
 5. Máquinas, equipos y detalles relevantes del evento.
 6. Acciones inmediatas realizadas.

Con la información anterior se deberá completar la Denuncia Individual de Accidente del Trabajo DIAT.

Con la información anterior se deberá completar la Denuncia Individual de Enfermedad Profesional DIEP.

- b. El jefe directo del accidentado deberá informar al Departamento encargado sobre el accidente y/o enfermedad profesional, y deberá liderar una investigación completa para determinar las causas que lo produjeron. Estos antecedentes deberán ser enviados al Departamento de Prevención de Riesgos para su estudio y análisis.

Artículo 144°: Investigación de las causas de los siniestros laborales. Cuando en el lugar de trabajo ocurra un accidente del trabajo, un incidente peligroso, se diagnostique una enfermedad profesional o se presente cualquiera otra afección que afecte en forma reiterada o general a los trabajadores y sea presumible que tenga su origen en la utilización de productos fitosanitarios, químicos o nocivos para la salud, la entidad empleadora deberá investigar:

- Con enfoque de género;
- Promover la participación de las personas trabajadoras y sus representantes;
- Determinar las causas de tales siniestros, sea directamente o a través del Comité Paritario y el Departamento de Prevención de Riesgos Profesionales, cuando corresponda;
- Con el fin de que se adopten las medidas correctivas y preventivas para evitar su repetición.

Para tal efecto, se deberá emplear la metodología de investigación que indique su organismo administrador de la ley N° 16.744, de conformidad con las instrucciones que al efecto imparta la Superintendencia de Seguridad Social.

A continuación, se presenta un ejemplo de cómo la empresa debe aplicar un proceso de investigación, el cual debe considerar al menos las siguientes actividades:

1. Revisión y análisis de información.
2. Visita al lugar del evento.
3. Entrevistas a testigos.
4. Entrevista a la persona trabajadora.
5. Inspeccionar el lugar de trabajo.
6. Listar los hechos del evento.
7. Utilizar el modelo de árbol de causas para la investigación.
8. Establecer las medidas por adoptar.
9. Realizar seguimiento de la implementación de las medidas
10. Evaluación de la eficacia de las medidas implementadas.
11. Se deberá verificar por la entidad empleadora analizar y revisar si el evento se encuentra incluido en la Matriz de Identificación de Peligros teniendo en cuenta al menos; la exposición a los agentes y factores de riesgos laborales existentes en el lugar de trabajo, tales como los riesgos ergonómicos, psicosociales, la violencia y el acoso en el trabajo, los accidentes del trabajo y enfermedades profesionales que se hayan producido, así como los riesgos asociados a los programas de vigilancia ocupacional, con enfoque de género.

FACILIDADES PARA EL FUNCIONAMIENTO DEL COMITÉ PARITARIO Y DEL DEPARTAMENTO DE PREVENCIÓN DE RIESGOS.

Artículo 145°: Facilidades para el Departamento de Prevención de Riesgos. Corresponderá a la entidad empleadora garantizar que todos los instrumentos preventivos exigidos conforme a las disposiciones normativas operen de manera adecuada y se alineen con los criterios de gestión establecidos, con el objetivo de que dichos instrumentos actúen de forma coordinada y eficaz en la prevención de riesgos laborales. Para ello, deberá proporcionar los recursos y el apoyo necesarios para que el Departamento de Prevención de Riesgos desempeñe sus funciones de manera eficiente y efectiva.

Artículo 146°: Facilidades para el funcionamiento del Comité Paritario de Higiene y Seguridad. Corresponderá a la entidad empleadora otorgar las facilidades y adoptar las medidas necesarias para que funcione adecuadamente el o los Comités Paritarios de Higiene y Seguridad que se organizarán en conformidad a este párrafo. En caso de duda o desacuerdo, resolverá sin más trámite el respectivo Inspector del Trabajo. Sin perjuicio de lo anterior, la entidad empleadora deberá:

1. Dar las facilidades para que cualquiera de los integrantes del Comité Paritario de Higiene y Seguridad acompañe al experto en prevención de riesgos de la entidad empleadora o a los especialistas del respectivo organismo administrador de la ley N° 16.744, así como a los Inspectores del Trabajo, en las visitas y fiscalizaciones que estos efectúen a los lugares de trabajo, para constatar el cumplimiento de la normativa sobre prevención de riesgos laborales, pudiendo formularles las observaciones que estimen conveniente.
2. Informar oportunamente al Comité Paritario de Higiene y Seguridad sobre los accidentes del trabajo ocurridos y de las acciones preventivas adoptadas cuando una enfermedad es calificada como de origen laboral.
3. Coordinar con el Comité Paritario de Higiene y Seguridad la implementación del

programa preventivo de la entidad empleadora, particularmente las actividades de capacitación y de difusión de la seguridad y salud en el trabajo.

4. Consultar al Comité Paritario de Higiene y Seguridad, cuando se prevean cambios en los procesos de trabajo, sobre el contenido o la organización del trabajo que puedan tener repercusiones graves para la vida o la salud de las personas trabajadoras; y,

5. Permitir el libre acceso a los lugares de trabajo de cualquiera de los integrantes del Comité para el cumplimiento de sus funciones, incluyendo la entrevista a personas trabajadoras, siempre que no se altere el normal desarrollo del proceso productivo.

RESPONSABILIDADES DE LAS DISTINTAS JEFATURAS Y LÍNEAS OPERATIVAS EN EL CUMPLIMIENTO DE LAS NORMAS Y MEDIDAS EN MATERIA DE PREVENCIÓN DE RIESGOS LABORALES.

Artículo 147°: De manera general, las jefaturas y líneas operativas tienen la responsabilidad de asegurar el cumplimiento de las normas y medidas en materia de prevención de riesgos laborales. Cada nivel de la organización debe contribuir activamente a la creación y mantenimiento de un entorno de trabajo seguro y saludable, liderando la implementación de medidas preventivas y promoviendo una cultura de seguridad dentro de la empresa. A continuación, se establecen algunos ejemplos:

- **Cumplimiento de la legislación vigente:** Garantizar que todas las actividades, procesos y condiciones de trabajo cumplan con las disposiciones legales en prevención de riesgos laborales, tales como el Código del Trabajo, Ley N° 16.744, Decreto Supremo N° 594, Decreto 44.
- **Facilitación de recursos:** Garantizar la disponibilidad de recursos para las mejoras de las condiciones de trabajo de manera progresiva.
- Garantizar la disponibilidad y adecuado mantenimiento de los equipos, herramientas y EPP necesarios para la protección de los trabajadores, asegurando que sean entregados en las condiciones requeridas para su uso.
- **Supervisión del cumplimiento de medidas preventivas:** Asegurar que los trabajadores bajo su cargo cumplan con las instrucciones y demás medidas de seguridad y salud establecidas, tales como el uso correcto de los equipos de protección personal (EPP) y el respeto de los protocolos de seguridad.
- **Implementación de medidas de seguridad:** Adoptar e implementar las acciones necesarias para controlar los riesgos identificados en los lugares de trabajo, en coordinación con el Departamento de Prevención de Riesgos y el Comité Paritario de Higiene y Seguridad y/o Delegado de Seguridad.
- **Capacitación y sensibilización:** Facilitar y participar en actividades de formación y capacitación para el personal a su cargo, orientadas a prevenir accidentes y enfermedades profesionales.
- **Identificación de peligros y evaluación de riesgos:** Participar activamente en la identificación de peligros y la evaluación de riesgos en sus áreas operativas, proponiendo medidas correctivas y preventivas para su control, conforme con el Decreto 44.
- **Colaboración con el Comité Paritario:** Promover la interacción y colaboración con los Comités Paritarios de Higiene y Seguridad, apoyando sus iniciativas y cumpliendo con las recomendaciones emitidas por estos organismos.

- **Reporte de incidentes y condiciones inseguras:** Informar inmediatamente al Departamento de Prevención de Riesgos, Comité Paritario de Higiene y Seguridad sobre cualquier incidente, accidente, enfermedad profesional o condición peligrosa detectada, asegurando la ejecución de investigaciones que permitan determinar causas y aplicar medidas correctivas.
- **Fomento de una cultura de seguridad:** Liderar con el ejemplo, promoviendo un ambiente de trabajo seguro y saludable, y sensibilizando al personal sobre la importancia de la prevención de riesgos laborales.
- **Responsabilidad administrativa y disciplinaria:** Asumir las consecuencias derivadas del incumplimiento de las normas de seguridad en sus áreas de responsabilidad, incluidas sanciones administrativas y legales (responsabilidad civil y penal).

PROCEDIMIENTOS PARA LA SELECCIÓN, USO Y MANTENCIÓN DE LOS ELEMENTOS DE PROTECCIÓN PERSONAL, DE CONFORMIDAD CON ESTE REGLAMENTO Y DEMÁS DISPOSICIONES LEGALES.

Artículo 148°: Uso de elementos de protección personal. La entidad empleadora deberá proporcionar a sus personas trabajadoras los elementos de protección personal adecuados al riesgo, cuando corresponda, los que deberá proveer a su costo.

Artículo 149°: Los elementos de protección personal deberán utilizarse solo cuando existan riesgos que no hayan podido evitarse o controlarse suficientemente mediante las medidas ingenieriles, técnicas, organizacionales o administrativas.

Artículo 150°: La persona trabajadora dará cuenta de inmediato a su jefe directo si alguno de sus elementos de protección personal ha cumplido su vida útil, deteriorado, extraviado o sustraído, solicitando su reposición.

Artículo 151°: La entidad empleadora deberá contar con un procedimiento que considere la utilización y mantenimiento de elementos de protección personal, así como su reposición o el recambio, de conformidad con las exigencias que disponga la Autoridad Sanitaria. Tales elementos y equipos deberán cumplir con las normas vigentes de certificación de calidad o encontrarse registrados en el Instituto de Salud Pública de Chile.

Artículo 152°: Asimismo, la entidad empleadora deberá contar con un programa de capacitación para las personas trabajadoras sobre el uso y mantención de los elementos de protección personal, que deberá tener una duración mínima de una hora cronológica, debiendo reforzarse anualmente y cada vez que una nueva persona trabajadora ingrese a las labores respectivas o que deba cambiar el tipo de elementos de protección personal a utilizar. La entidad empleadora podrá solicitar la asistencia técnica a su organismo administrador para realizar estas capacitaciones.

El contenido mínimo de estas capacitaciones debe considerar las partes que componen el elemento de protección personal a utilizar, su colocación, limitaciones de uso, limpieza, almacenamiento y prueba de chequeo diario. La entidad empleadora deberá registrar estas actividades de capacitación, indicando, al menos, lo siguiente:

1. Actividades teóricas y prácticas.
2. Asistentes.
3. Relatores.
4. Resultados de las evaluaciones de aprendizaje.
5. Actividades de reforzamiento.

Artículo 153°: Se prohíbe el préstamo o intercambio de estos elementos, por motivos higiénicos.

Artículo 154°: Se debe portar, en el vehículo en que desempeña sus funciones de conductor, chaleco reflectante o de alta visibilidad, con el fin de hacerse más visible cuando se baje del vehículo en una situación de emergencia. El chaleco reflectante o de alta visibilidad deberá ser accesible desde el interior del vehículo.

PROCEDIMIENTO POR SEGUIR CUANDO EN EL LUGAR DE TRABAJO SOBREVenga UN RIESGO GRAVE E INMINENTE PARA LA VIDA Y SALUD DE LAS PERSONAS TRABAJADORAS.

Artículo 155°: Sin perjuicio de lo establecido en el artículo 184 del Código del Trabajo, cuando en el lugar de trabajo sobrevenga un riesgo grave e inminente para la vida o salud de las personas trabajadoras, la entidad empleadora deberá:

1. Informar inmediatamente a todas las personas trabajadoras afectadas sobre la existencia del mencionado riesgo, así como las medidas adoptadas para eliminarlo o atenuarlo.
2. Adoptar medidas para la suspensión inmediata de las faenas afectadas y su evacuación, en caso de que el riesgo no se pueda eliminar o atenuar.

Artículo 156°: Con todo, las personas trabajadoras siempre tendrán el derecho a interrumpir sus labores y, de ser necesario, abandonar el lugar de trabajo cuando consideren, por motivos razonables, que continuar con ellas implica un riesgo grave e inminente para su vida o salud.

Artículo 157°: La persona trabajadora que interrumpa sus labores deberá dar cuenta de ese hecho a la entidad empleadora dentro del más breve plazo, quien deberá informar de la suspensión de las mismas a la Inspección del Trabajo respectiva.

Artículo 158°: Las personas trabajadoras no podrán sufrir perjuicio o menoscabo alguno derivado de la adopción de las medidas señaladas en este artículo, y podrán siempre ejercer la acción contenida en el párrafo 6 del Capítulo II del Título I del Libro V del Código del Trabajo.

Artículo 159°: En caso de que la autoridad competente ordene la evacuación de los lugares de trabajo afectados por una emergencia, catástrofe o desastre, la entidad empleadora deberá suspender las labores de forma inmediata y proceder a la evacuación de las

personas trabajadoras. La reanudación de las labores solo podrá efectuarse cuando se garanticen condiciones seguras y adecuadas para la prestación de los servicios.

Se debe entender como situaciones de “riesgo inminente”, todas aquellas que impliquen la ocurrencia de una contingencia importante e inmediata que amenace la seguridad y salud en el trabajo, incluyendo, además, de los riesgos inherentes que derivan de la actividad laboral que se trate, todo hecho que dé origen a dicha contingencia.

La Dirección del Trabajo mediante ORD. N°4604/112 del 3 de octubre de 2017, reafirma el deber genérico del empleador, contemplado en el artículo 184 del Código del Trabajo, de adoptar todas las medidas tendientes a proteger la vida y salud de las personas trabajadoras, informando de los posibles riesgos asociados a la prestación de los servicios y de mantener las condiciones adecuadas de higiene y seguridad en las faenas, como también, de poner a disposición de aquellos los implementos necesarios para prevenir accidentes y enfermedades profesionales, al establecer de manera explícita las obligaciones que debe asumir ante situaciones de riesgo grave e inminente para la vida y salud a las que pudieren enfrentarse las personas trabajadoras.

ACCIDENTES FATALES Y GRAVES

Artículo 160°:

1. Cuando ocurra un accidente del trabajo fatal o grave en los términos antes señalados, el empleador deberá suspender en forma inmediata la faena afectada y, además, de ser necesario, evacuar dichas faenas, cuando en éstas exista la posibilidad que ocurra un nuevo accidente de similares características. El ingreso a estas áreas, para enfrentar y controlar los riesgos presentes, sólo deberá efectuarse con personal debidamente entrenado y equipado. La obligación de suspender aplica en todos los casos en que el fallecimiento de la persona trabajadora se produzca en las 24 horas siguientes al accidente, independiente que el deceso haya ocurrido en la faena, durante el traslado al centro asistencial, en la atención prehospitalaria, en la atención de urgencia, las primeras horas de hospitalización u otro lugar. La obligación de informar y suspender la faena no aplica en los casos de accidentes de trayecto.
2. El empleador deberá informar inmediatamente de ocurrido cualquier accidente del trabajo fatal o grave a la Inspección del Trabajo y a la Seremi de Salud que corresponda al domicilio en que éste ocurrió. Esta comunicación se realizará por vía telefónica al número único 600 42 000 22 o al que lo reemplace para tales fines. En caso de que el empleador no logre comunicarse a través del medio indicado precedentemente, deberá notificar a la respectiva Inspección del Trabajo y a la SEREMI de Salud, por vía telefónica, correo electrónico o personalmente. La nómina de direcciones, correos electrónicos y teléfonos que deberán ser utilizados para la notificación a los fiscalizadores, está contenida en el Anexo N°1 "Contacto de entidades fiscalizadoras". La información de contacto para la notificación se mantendrá disponible en las páginas web de las siguientes entidades: El deber de notificar a los organismos fiscalizadores antes señalados, no modifica ni reemplaza la obligación del empleador de denunciar el accidente mediante el formulario de Denuncia Individual de Accidente del Trabajo (DIAT) a su respectivo organismo administrador, en el que deberá

indicar que corresponde a un accidente del trabajo fatal o grave. Tampoco lo exime de la obligación de adoptar todas las medidas que sean necesarias para proteger eficazmente la vida y salud de todas las personas trabajadoras, frente a la ocurrencia de cualquier accidente del trabajo. Si las entidades empleadoras no notifican a los organismos fiscalizadores la ocurrencia del accidente del trabajo fatal o grave, la comunicación que en su defecto envíen a la Superintendencia de Seguridad Social, no permitirá tener por cumplida su obligación de notificar a esos organismos. Si ocurre un accidente grave por caída de altura de más 1,8 metros o de aquellos que obligan a realizar maniobras de rescate o involucran a un número tal de personas trabajadoras que afectan el desarrollo normal de las faenas y las personas trabajadoras involucrados no evidencian lesiones, el empleador deberá de igual modo notificar a los fiscalizadores, suspender la faena y derivar a las personas trabajadoras es al servicio asistencial del organismo administrador. Si posteriormente el organismo administrador con confirma que no existe una lesión, el empleador podrá reanudar la faena en la medida que no se hayan constituido aún los organismos fiscalizadores a los que deberá, en todo caso, comunicarles esa situación.

3. Cuando el accidente del trabajo fatal o grave afecta a una persona trabajadora de una entidad empleadora contratista o subcontratista, la entidad empleadora correspondiente deberá cumplir lo establecido en los números 1 y 2 precedentes.
4. A su vez, si el accidente del trabajo fatal o grave afecta a una persona trabajadora de una empresa de servicios transitorios, será la empresa usuaria la que deberá cumplir las obligaciones señaladas en los puntos 1 y 2 precedentes.
5. En caso de tratarse de un accidente del trabajo fatal o grave que le ocurra a un estudiante en práctica, la entidad en la que ésta se realiza deberá cumplir lo establecido en los números 1 y 2 precedentes. En estos casos sólo correspondería realizar la DIAT si se cotiza por las labores que realiza el estudiante.
6. La entidad responsable de notificar deberá entregar, al menos, la siguiente información relativa al accidente: nombre y RUN de la persona trabajadora, razón social y RUT del empleador, dirección donde ocurrió el accidente, el tipo de accidente (fatal o grave), la descripción de lo ocurrido y los demás datos que le sean requeridos.
7. En aquellos casos en que la entidad responsable, no pueda, por razones de fuerza mayor notificar a la Inspección del Trabajo y a la SEREMI de Salud, podrá hacerlo en primera instancia a la entidad fiscalizadora sectorial competente en relación con la actividad que desarrolla (DIRECTEMAR, SERNAGEOMIN, entre otras) y luego, cuando las condiciones lo permitan, notificar a la Inspección del Trabajo y la SEREMI de Salud.
- 8.
9. Las entidades fiscalizadoras sectoriales que reciban esta información deberán comunicarla directamente a la Inspección y la SEREMI que corresponda, mediante las vías establecidas en el número 2 precedente, de manera de dar curso al procedimiento regular.
10. El empleador podrá requerir el levantamiento de la suspensión de las faenas, a la Inspección del Trabajo o a la SEREMI de Salud, que efectuó la fiscalización y constató la suspensión (auto suspensión), cuando hayan subsanado las de ciencias constatadas y

cumplido las medidas inmediatas instruidas por la autoridad y las prescritas por su organismo administrador.

11. La reanudación de faenas sólo podrá ser autorizada por la entidad fiscalizadora, Inspección del Trabajo o SEREMI de Salud, que efectuó la fiscalización y constató la suspensión, sin que sea necesario que ambas la autoricen. Las entidades fiscalizadoras verificarán que se han subsanado las de ciencias constatadas y entregarán al empleador un respaldo de la referida autorización.
12. Frente al incumplimiento de las obligaciones señaladas en los números 1 y 2 precedentes, las entidades infractoras serán sancionadas por los servicios fiscalizadores con la multa a que se refiere el inciso final del artículo 76 de la Ley N°16.744, sin perjuicio de otras sanciones.
13. Corresponderá al empleador, mediante su Comité Paritario de Higiene y Seguridad, realizar una investigación de los accidentes del trabajo que ocurran, debiendo actuar con la asesoría del Departamento de Prevención de Riesgos Profesionales cuando exista, pudiendo requerir la asistencia técnica del organismo administrador de la Ley N°16.744 a que se encuentre a liada o adherida y de acuerdo a lo establecido en su respectivo Reglamento Interno de Higiene y Seguridad.
14. En casos de empresas con personas trabajadoras en régimen de subcontratación, corresponderá al Comité de Faena realizar las investigaciones de los accidentes del trabajo que ocurran, cuando la empresa a la que pertenece la persona trabajadora accidentada no cuenta con Comité Paritario de Higiene y Seguridad en esa faena, debiendo actuar con la asesoría del Departamento de Prevención de Riesgos de Faena o del Departamento de Prevención de Riesgos Profesionales de dicha empresa. Si no existiese Departamento de Prevención de Riesgos de Faena y la empresa a la que pertenece la persona trabajadora accidentada no cuenta con Departamento de Prevención de Riesgos Profesionales, deberá integrar el Comité de Faena un representante de la empresa siniestrada y un representante de las personas trabajadoras elegidos por éstos para tal, pudiendo requerir la asistencia técnica del organismo administrador de la Ley N°16.744 a que se encuentre a liada o adherida dicha empresa.
15. El empleador y las personas trabajadoras deberán colaborar en la investigación del accidente, cuando esta sea desarrollada por parte de su organismo administrador de la Ley N°16.744 y facilitar la información que le sea requerida por este último.
16. Si el accidente del trabajo fatal o grave afecta a una persona trabajadora independiente que se desempeña en las dependencias de una entidad contratante, ésta deberá dar cumplimiento a las obligaciones de suspensión y notificación establecidas en los números 1 y 2 precedentes. Asimismo, la entidad contratante deberá efectuar la correspondiente Denuncia Individual de Accidente del Trabajo (DIAT) ante el organismo administrador en el que se encuentra a ligada la persona trabajadora independiente y comunicar a su organismo administrador la ocurrencia del accidente del trabajo fatal o grave que afectó a la persona trabajadora independiente para que este último investigue el accidente.

PROCEDIMIENTO PARA CUMPLIR EL PLAN DE GESTIÓN DE EMERGENCIAS, CATÁSTROFES O DESASTRES.

Para esto Mutual de Seguridad dispone para sus empresas adherentes el “Manual de gestión del riesgo de desastres micro, pequeña y mediana empresa”. El objetivo de este Manual es establecer los pasos necesarios para garantizar que las personas trabajadoras, las instalaciones y los bienes de la organización estén preparados para enfrentar emergencias, catástrofes o desastres, cumpliendo con lo estipulado por la autoridad.

Artículo 161°: Plan de gestión, reducción y respuesta de riesgos en caso de emergencias, catástrofes o desastres. La entidad empleadora deberá contar con uno o más planes de gestión, reducción y respuesta de los riesgos en caso de emergencias, catástrofes o desastres u otros eventos o incidentes conocidos, probables y previsibles de naturaleza interna o externa a la empresa y siempre que tengan la capacidad de producir una alteración grave en su funcionamiento. Para ello deberá informar, como mínimo a las personas trabajadoras acerca de los riesgos derivados de estas contingencias, los mecanismos de actuación frente a ellas y el procedimiento de evacuación y traslado de las personas afectadas.

Artículo 162°: El plan deberá ser ensayado a lo menos una vez al año simulando una emergencia real en la entidad empleadora.

Artículo 163°: Para efectos de la elaboración del plan, la entidad empleadora deberá identificar los riesgos de emergencias, catástrofes o desastres, elaborando y manteniendo al día los planes de respuestas ante ellos, de conformidad a la Guía respectiva para la implementación del plan para la reducción del riesgo de desastres en centros de trabajo aprobada por la autoridad competente. Igualmente, estos planes deberán considerar la evacuación de los lugares de trabajo en el supuesto indicado en el inciso final del artículo anterior.

Artículo 164°: Asimismo, cada vez que constate o tome conocimiento de la presencia de un riesgo grave e inminente en el lugar de trabajo, la entidad empleadora deberá revisar el programa de trabajo preventivo y el plan de gestión y reducción de riesgos de desastres, informando de ello a las personas trabajadoras y al Comité Paritario, cuando corresponda.

PREVENCIÓN Y PROTECCIÓN CONTRA INCENDIO

Artículo 165°: El empleador, en todo lugar de trabajo, deberá implementar las medidas necesarias para la prevención de incendios, con el fin de disminuir la posibilidad de inicio de un fuego, controlando las cargas combustibles y las fuentes de calor e inspeccionando las instalaciones a través de un programa preestablecido.

Artículo 166°: En áreas donde exista una gran cantidad de productos combustibles o donde se almacenen, trasvasijen o procesen sustancias inflamables o de fácil combustión, deberá prohibirse fumar o encender fuegos, debiendo existir procedimientos específicos de seguridad para la realización de labores de soldadura, corte de metales o similares.

Artículo 167°: Todo lugar de trabajo en que exista algún riesgo de incendio ya sea, por la

estructura del edificio o por la naturaleza del trabajo que se realiza, deberá contar con los extintores de incendio, del tipo adecuado a los materiales combustibles o inflamables que en él existan o se manipulen.

Artículo 168°: El número total de extintores dependerá de la superficie a proteger de acuerdo con lo señalado en el Art. 46 del D.S. N°594.

Artículo 169°: Todo el personal que se desempeña en un lugar de trabajo deberá ser instruido y entrenado sobre la manera de usar los extintores en caso de emergencia; conocer el plan de emergencia de la empresa y participar en los simulacros.

Artículo 170°: Deberá conocer la ubicación exacta de los equipos extintores y todo equipamiento de seguridad para actuar frente a una emergencia, y cumplir con las obligaciones que sobre el particular impone el Decreto 44 de 2018, del Ministerio de Economía, fomento y Turismo.

PROCEDIMIENTOS PARA FORMULAR PROPUESTAS DE MEJORAMIENTO Y RECLAMOS RELACIONADOS CON LAS CONDICIONES Y ENTORNO DE TRABAJO QUE PUEDAN AFECTAR LA SEGURIDAD Y SALUD DE LAS PERSONAS TRABAJADORAS, ASÍ COMO DEL CUMPLIMIENTO DE LAS NORMAS, PROTOCOLOS E INSTRUCCIONES RELACIONADOS CON TALES MATERIAS.

Artículo 171°: La consulta y participación de las personas trabajadoras y sus representantes es fundamental para garantizar un entorno de trabajo seguro y saludable. La entidad empleadora tiene la obligación de fomentar instancias de consulta y participación, especialmente cuando se prevean cambios en los procesos o en la estructura organizacional de la entidad empleadora que puedan poner en riesgo grave la vida y salud de quienes los ejecuten, así como en las medidas adoptadas para controlarlo o mitigarlo. Este procedimiento busca establecer un marco claro y transparente que facilite la comunicación efectiva, la formulación de propuestas de mejora y la resolución de reclamos relacionados con las condiciones de trabajo, promoviendo un ambiente seguro y saludable para todos, en cumplimiento con la legislación vigente.

Artículo 172°: Los representantes de las personas trabajadoras promoverán, de conformidad a las disposiciones de este reglamento, la participación de sus representados en todas aquellas actividades relacionadas con la seguridad y salud en el trabajo. Asimismo, podrán efectuar las denuncias ante los organismos fiscalizadores por las infracciones e incumplimientos de la normativa preventiva que detecten y aquellas deficiencias que pongan en riesgo grave la vida y salud de las personas trabajadoras. Las organizaciones sindicales presentes en los lugares de trabajo procurarán promover la realización de acciones de difusión y capacitación de las personas trabajadoras en materia de seguridad y salud.

Artículo 173°: De esta manera se establece un ejemplo de mecanismo formal, accesible y transparente para que los trabajadores puedan presentar propuestas de mejoramiento y reclamos relacionados con las condiciones de trabajo y el entorno laboral, contribuyendo a la prevención de riesgos y al cumplimiento de las normativas vigentes en seguridad y salud en el trabajo.

1. Recepción de Propuestas y Reclamos:

- Toda persona trabajadora podrá presentar propuestas de mejora o reclamos, de manera verbal o escrita, a través de los siguientes canales:
 - Directamente al supervisor o jefe inmediato.
 - A través del Comité Paritario de Higiene y Seguridad o Delegado de Seguridad.
 - Por medio de una plataforma digital o buzón físico designado exclusivamente para estos fines.
- Las propuestas y reclamos deberán incluir información clara y precisa, como:
 - Descripción del problema o sugerencia.
 - Áreas o procesos afectados.
 - Cantidad de personas afectadas.
 - Posibles soluciones (en caso de propuestas).

2. Evaluación de Propuestas y Reclamos:

- Una vez recibido el reclamo o propuesta, la jefatura y/o el Departamento de Prevención de Riesgos deberá:
 - Registrar la recepción de la solicitud.
 - Evaluar la viabilidad de la propuesta o investigar las causas del reclamo.
 - Identificar si existe un incumplimiento normativo o riesgo a la seguridad y salud de las personas trabajadoras tanto propias como externas.
- En caso de que el tema implique un riesgo grave e inminente, se adoptarán medidas inmediatas, conforme al artículo 184 bis del código del trabajo.

3. Respuesta y Comunicación:

- El empleador deberá comunicar a los trabajadores involucrados:
 - Las acciones adoptadas frente al reclamo.
 - Las razones de aceptación o rechazo de la propuesta, fundamentadas en criterios técnicos, legales y operativos.
 - Los plazos estimados para implementar las medidas correctivas o de mejora, si corresponde.
- La respuesta deberá ser entregada dentro de un plazo no superior a 15 días hábiles desde la recepción de la solicitud.

4. Seguimiento y Registro:

- Se llevará un registro formal de todos los reclamos y propuestas, incluyendo:
 - Fecha de recepción.
 - Descripción del reclamo o propuesta.
 - Acciones implementadas y resultados obtenidos.
 - Cierre formal del caso.
- El Departamento de Prevención de Riesgos presentará un informe trimestral al Comité Paritario sobre el estado de las solicitudes recibidas y las acciones ejecutadas.

5. Garantía de No Represalias:

- Se garantizará que las personas trabajadoras puedan formular reclamos y propuestas sin temor a represalias, promoviendo un entorno laboral basado en el respeto y la mejora continua.

6. Fomento de Participación:

- Se incentivará a los trabajadores a participar activamente en la identificación de riesgos y en la generación de propuestas de mejora mediante:
 - Reconocimientos simbólicos a las mejores propuestas.
 - Incorporación de las iniciativas destacadas en los planes de acción de la organización.

Este procedimiento contribuye a fortalecer la seguridad, salud y bienestar de las personas trabajadoras, asegurando el cumplimiento de las normativas chilenas, como el Decreto Supremo N° 44 y la Ley N° 16.744, además de fomentar una cultura preventiva en el lugar de trabajo.

ESTABLECIMIENTO DE MECANISMOS QUE FAVOREZCAN LA COLABORACIÓN DE LA ENTIDAD EMPLEADORA Y DE LAS PERSONAS TRABAJADORAS EN LA PREVENCIÓN DE RIESGOS, Y QUE OTORGUEN UN RECONOCIMIENTO AL COMITÉ PARITARIO, A ALGUNA DEPENDENCIA DE LA ENTIDAD EMPLEADORA O A LAS PERSONAS TRABAJADORAS QUE FORMULEN PROPUESTAS DESTACADAS O RELEVANTES PARA EL MEJORAMIENTO DE LAS CONDICIONES DE TRABAJO Y DEL CUMPLIMIENTO DE LAS MEDIDAS PREVENTIVAS.

Artículo 174°: Cuando en los lugares de trabajo presten servicios dos o más entidades empleadoras, o al menos una entidad empleadora y una o más personas trabajadoras independientes, todas ellas tendrán el deber de coordinar y cooperar para la adecuada aplicación de las medidas de seguridad y salud que sean exigibles para la protección de las personas trabajadoras que presten servicios en dicho lugar.

Artículo 175°: Además, deberán informarse mutuamente de los riesgos laborales existentes, las medidas preventivas adoptadas y de los planes de emergencia, catástrofe o desastre que hubieren adoptado, con la finalidad que cada entidad empleadora o la persona trabajadora independiente considere la información proporcionada y las coordinaciones implementadas en la gestión de sus propios riesgos laborales.

Artículo 176°: Corresponderá a la Superintendencia de Seguridad Social impartir las instrucciones necesarias para que los organismos administradores de la ley N° 16.744, otorguen la asistencia técnica necesaria para que las entidades empleadoras y las personas trabajadoras independientes den cumplimiento a las obligaciones a que se refiere el presente artículo.

Artículo 177°: Para garantizar la coordinación y cooperación, la entidad empleadora, empresa principal, usuaria o trabajador independiente deberá designar a un responsable o unidad encargada de la gestión de coordinar la aplicación de las medidas de seguridad y salud. Esta designación deberá comunicarse por escrito a todas las partes que compartan el lugar de trabajo.

Artículo 178°: Mutual de Seguridad CChC implementa diversos mecanismos para fomentar la colaboración entre empleadores y trabajadores en la prevención de riesgos laborales, reconociendo a los Comités Paritarios y a las personas que presentan propuestas destacadas para mejorar las condiciones de trabajo.

A continuación, se presentan algunos ejemplos de Mutual de Seguridad CChC:

- **Certificación de Comités Paritarios de Higiene y Seguridad (CPHS):** Mutual de Seguridad ha desarrollado un modelo de certificación para los CPHS, con el objetivo de destacar los esfuerzos, compromisos e innovaciones en seguridad y salud en el trabajo. Este proceso de certificación evalúa el desempeño de los comités y otorga reconocimientos en diferentes niveles, como "Oro", "Plata" y "Bronce", según el cumplimiento de los criterios establecidos.
- **Reconocimientos por Trayectoria sin Accidentes:** Empresas que mantienen períodos prolongados sin accidentes reciben reconocimientos por parte de la Mutual de Seguridad.
- **Premios a la Excelencia en Prevención de Riesgos:** Mutual de Seguridad otorga premios a instituciones y profesionales que destacan en la implementación de medidas preventivas.
- **Campañas Preventivas:** Mutual de Seguridad promueve campañas de prevención que las empresas pueden autogestionar, adaptándolas a sus necesidades específicas. Estas campañas buscan sensibilizar y movilizar a la organización en la ejecución de acciones preventivas que perduren en el tiempo, valorando y promoviendo la seguridad y salud laboral.
- **Reconocimientos a Empresas por Desempeño en Seguridad y Salud Laboral:** Es por esto, que ponemos a disposición nuestros programas PEC, que son una oferta de procesos de mejora continua de los sistemas de gestión que atienden las necesidades de las empresas o centros de trabajo en materia de protección laboral, considerando el marco normativo vigente, y las directrices emanadas de la autoridad y las tendencias internacionales. Cada modelo permite a las organizaciones adaptarse a las contingencias o situaciones sociales, permitiendo una sostenibilidad de los SG de SST, ayudando y fortaleciendo la continuidad operacional, la seguridad y salud de las personas trabajadoras y la competitividad frente a similares organizaciones.

HOSPITALIZACIÓN Y ATENCIÓN MÉDICA

Artículo 179°: Mutual de Seguridad CChC es la institución a cargo de las obligaciones que, respecto de accidentes y enfermedades profesionales, establece la Ley N°16.744 para con el personal de nuestra Empresa.

Artículo 180°: La atención médica por accidentes laborales o enfermedades profesionales debe requerirse en la Mutual de Seguridad CChC. Sin embargo, excepcionalmente el accidentado podrá trasladarse en primera instancia a un centro asistencial que no sea de la Mutual de Seguridad CChC, solo en las siguientes situaciones: casos de urgencia o cuando la cercanía del lugar donde ocurrió el accidente y su extrema gravedad así lo requieran. Se entenderá que hay urgencia cuando la condición de salud o cuadro clínico implique riesgo vital y/o secuela funcional grave para la persona, de no mediar atención médica inmediata. En estos casos se deberá informar inmediatamente a la Mutual de Seguridad CChC, a fin de que tome las providencias del caso.